

डडेल्धुरा जिल्ला प्रकोप स्तरीकरण नक्सा

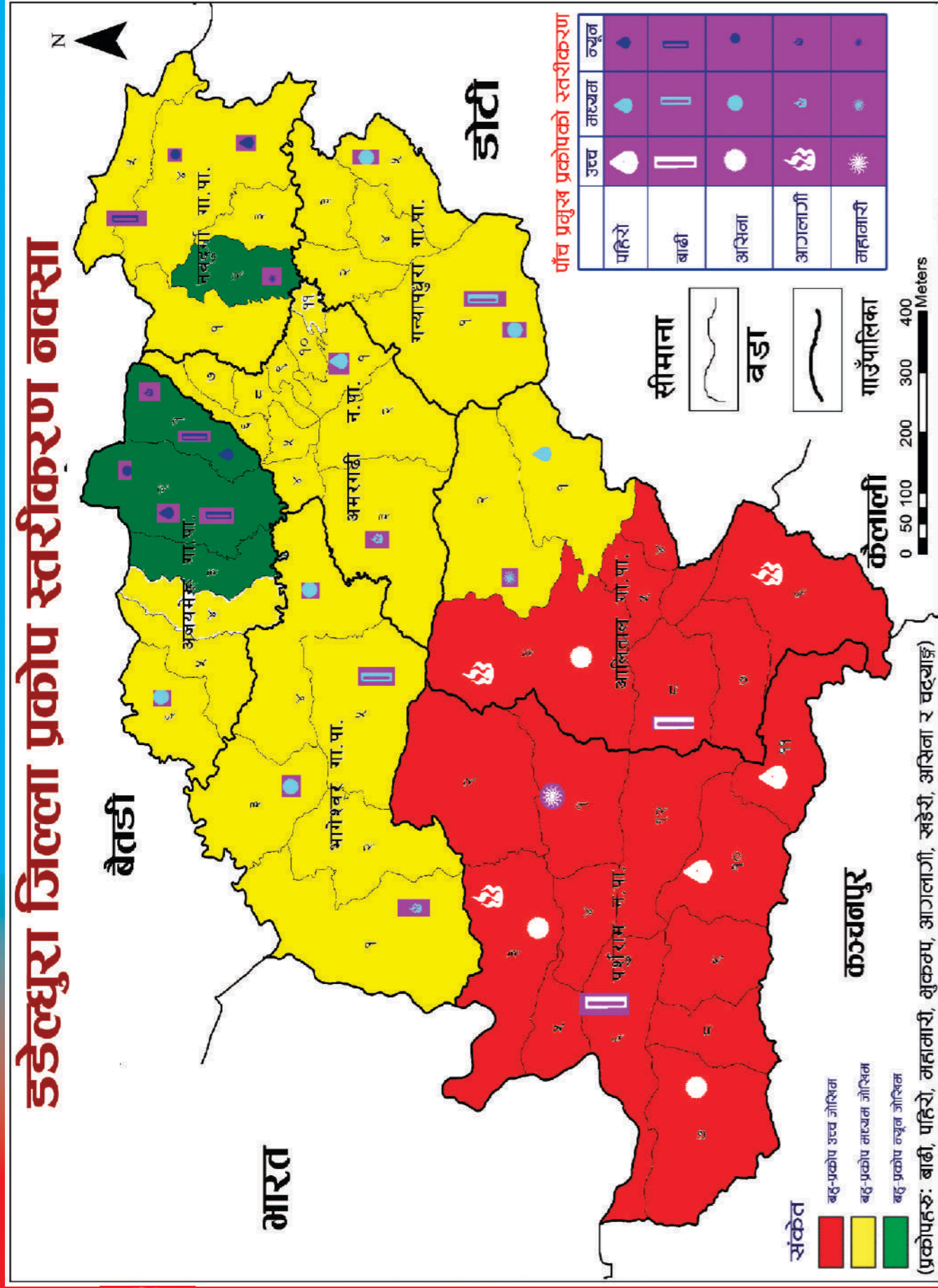

जिल्ला विपद् व्यवस्थापन समिति, डडेल्धुरा

जिल्ला विपद् पूर्व तयारी तथा प्रतिकार्य योजना

District Disaster Preparedness Response Plan (DPRP)

२०७७

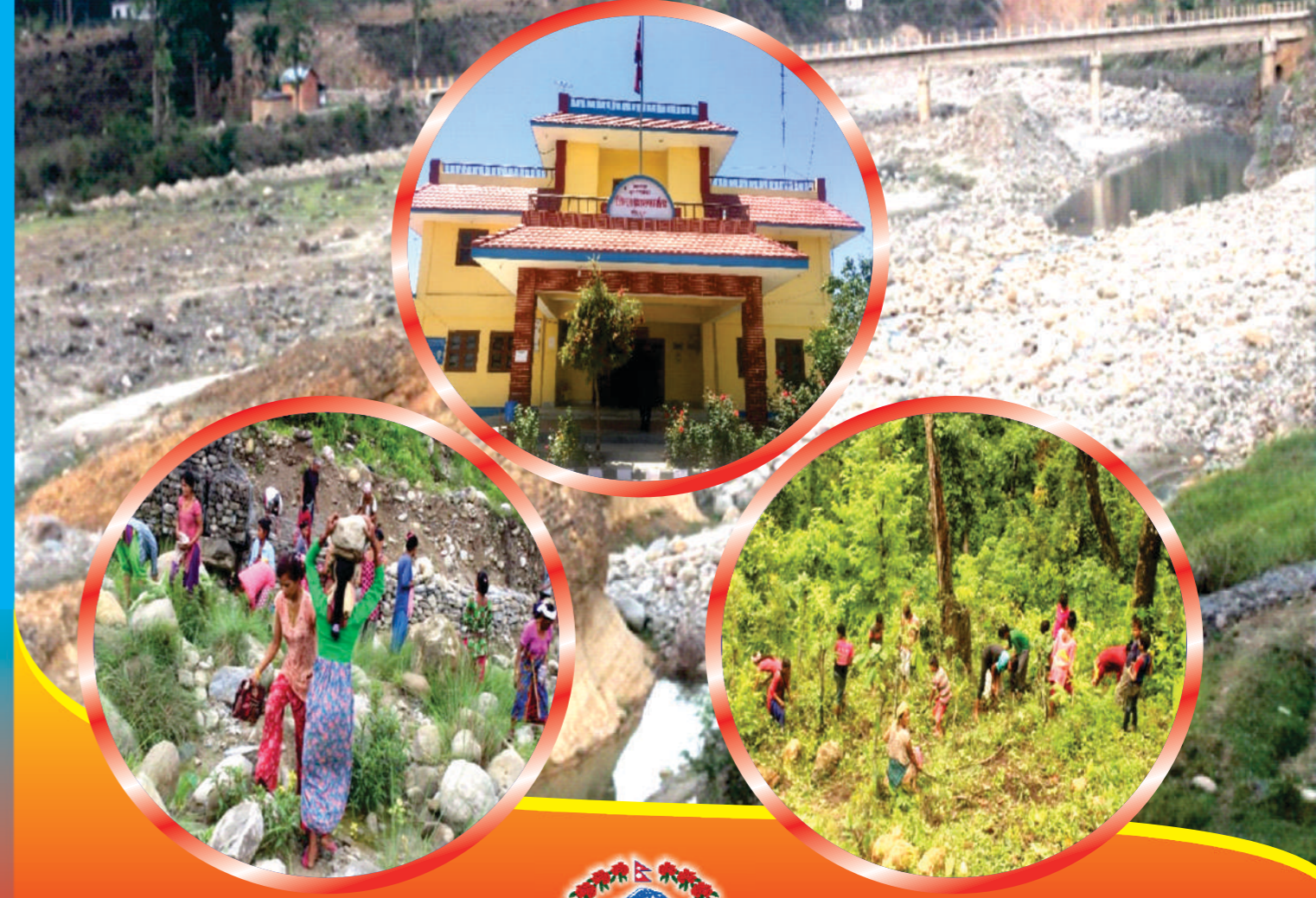

जिल्ला विपद् व्यवस्थापन समिति
डडेल्धुरा

जिल्ला विपद् पूर्वतयारी तथा प्रतिकार्य योजना २०७७

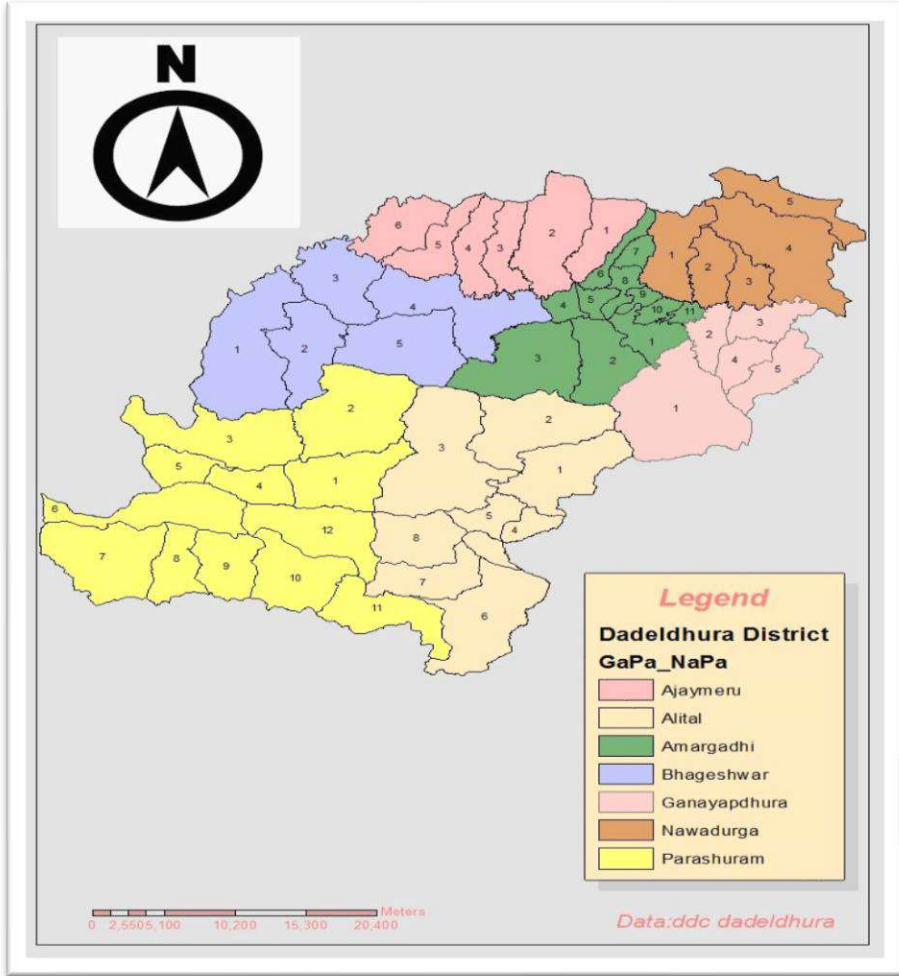

जिल्ला विपद् व्यवस्थापन समिति, डडेल्धुरा

शब्द संक्षेप **Abbreviations**

| | |
|------------------------|---|
| गा. पा | गाउँ पालिका |
| न.पा | नगर पालिका |
| जि.स.स | जिल्ला समन्वय समिति |
| ने.रे.सो | नेपाल रेडक्रस सोसाईटी |
| ASRH | Adolescent sexual Reproductive Health |
| CERT | Community Rapid response team |
| DMC | Disaster management community |
| DEOC | District Emergency operating committee |
| DTO | District Technical Office |
| DPHO | District Public Health Office |
| DWASHCC | District water, Sanitation and hygienic |
| coordination committee | |
| FCHV | Female Community Health Volunteer |
| SGBV | Sexual Gender Based Valance |
| HW | Health Worker |
| IRA | Initial Rapid Assessment |
| MIRA | Multi Cluster Initial Rapid Assessment |
| MISP | Minimum Initial Service Package |
| MoU | Memorandum of Understanding |
| NFRI | Noon Food Relief Items |
| NRCS | Nepal Red cross Society |
| ORT | Oral Re-hydration Therapy |
| VCA | Vulnerability Capacity Assessment |
| PWD | People with Disability |
| QRT | Quick Response Team |
| RRT | Rapid Response Team |
| SAM | Service Acute Malnutrition |
| SFP | Supplementary Feeding Program |
| SOP | Standard Operating Procedures |
| V-WASH-CC | Village Water, Sanitation and Hygienic |
| Coordination Committee | |

| | |
|-------------------------|---------------------------------------|
| WASH | Water supply, Sanitation and Hygiene |
| Coordination Committee | |
| WSSDO | Water Supply, Sanitation and Hygienic |
| Coordination Committee. | |
| LDMC | Local Disaster Management Committee. |
| WEC | Women Empowerment Center |
| CBDP | Community Based Disaster Preparedness |
| EWS | Early Warning System |
| PTO | Part Time Observer |
| GR | Gauge Reader |

पुस्तक

जिल्ला विपद् पूर्वतयारी तथा प्रतिकार्य योजना, २०७७

प्रकाशक

जिल्ला विपद् व्यवस्थापन समिति, डडेल्धुरा

सर्वाधिकार

जिल्ला विपद् व्यवस्थापन समिति, डडेल्धुरा

प्रकाशन

असार, २०७७

आर्थिक सहयोग

मर्सिकोर नेपाल, एमरेड परियोजनाको सहयोग तथा एकिकृत विकास समाज डडेल्धुरा को समन्वयमा

तयारी उपसमिति

श्री गणेश दत्त ओझा, जिल्ला प्रशासन कार्यालय डडेल्धुरा

श्री आषुतोष श्रेष्ठ, स्वास्थ्य कार्यालय डडेल्धुरा

श्री प्रेम बहादुर महर, बहुउद्देशीय विकास समाज, डडेल्धुरा

श्री पद्मा गुरुङ्ग, एकिकृत विकास समाज, डडेल्धुरा

प्राविधिक सहयोग : बिष्णुप्रशाद बोहरा, परामर्शदाता मर्सिकोर नेपाल

प्रकाशकीय

यस जिल्लामा हरेक बर्ष जल तथा मौसमजन्य प्रकोपहरु जस्तै: बाढी/पहिरो, खडेरी भू-क्षय, हुरीबतास, चट्याङ आदिले धनजनको हानी नोक्सानी हुने गरेको छ। यस जिल्लाको कमजोर भू बनावट, अव्यवस्थित बसोबास, बाढी,पहिरो,सुख्खा, हावाहुरी, विभिन्न महामारी, सडक दुर्घटना, जंगली जनावरको आक्रमण तथा जलवायु परिवर्तन समेतका कारणले उल्लेखित प्रकोपहरुको जोखिममा बृद्धि भएको पाईन्छ। पूर्वतयारी र प्रतिकार्य योजनाको सफल कार्यान्वयनले जोखिमलाई धेरै हद सम्म कम गर्न सकिने विश्वास गरिएको छ। यसको लागि जिल्ला विपद व्यवस्थापन समितिले योजनाबद्ध रूपले जिल्लामा उपलब्ध स्रोत साधनको प्रभावकारी रूपले उपयोग गरी प्रकोपको समयमा र प्रकोप पछि उद्धार, राहत, पूननिर्माण, पूनस्थापनाका कार्य गर्नुपर्ने आवश्यक देखिन्छ।

गृह मन्त्रालय वाट स्वीकृत भएको जिल्ला विपद पूर्वतयारी योजना मार्गदर्शन २०६७ (पहिलो संशोधन २०७६) को आधारमा बिगतका बर्षहरुमा समेत यस जिल्ला विपद व्यवस्थापन समितिले आपतकालिन कार्य योजना, २०७७ तयार गरेको र परिवर्तित संरचना बमोजिम परिमार्जन गरि जिल्ला विपद पूर्वतयारी तथा प्रतिकार्य योजना, २०७७ परिमार्जन सहित तयार गरीएको छ। साथै आजैका मितिबाट यस योजनाको कार्यान्वयन गर्न गराउन यस जिल्ला स्थित सबै सम्बन्धित निकायहरुलाई अनुरोध गरिन्छ। यो परिमार्जित योजना मिति २०७७ जेष्ठ २८ गते जिल्ला विपद व्यवस्थापन समितिको बैठकबाट अनुमोदन भएको छ। यस कार्यका लागि सहयोग गर्नुहुने सम्बन्धित सबैलाई हार्दिक धन्यवाद दिन चाहन्छौ।

जिल्ला विपद् व्यवस्थापन समिति, डडेल्धुरा



नेपाल सरकार
गृह मन्त्रालय
जिल्ला प्रशासन कार्यालय
डडेल्धुरा

प.सं : ०७५/०७६

च.नं. :

योजनाका सम्बन्धमा

मिति : २०७७/ ०३ /१

डडेल्धुरा जिल्ला सुदूर पश्चिम प्रदेश अन्तरगत पर्ने अधिकांश भु-भाग पहाडी धरातल र केही भित्री मधेश रहेको जिल्ला हो ।

डडेल्धुरा जिल्ला भएर बग्ने खहरे खोला हरू रंगुन, सादनी,पन्तुरा, जस्ता नदिमा बर्षेनि आउने बाढिका कारणले जन धनको क्षति हुदै आईरहेको अवस्था रहि आएको छ । त्यसै गरि जिल्लामा रहेका प्रमुख प्रकोपहरुमा बाढि, पहिरो, असिना, आगलागी, महामारी जन्य रोगहरु, खडेरी, चट्याङ्ग, भूकम्प आदि रहेका छन् । विगतमा भएका र आगामी दिनहरुमा हुन सक्ने विपद् बाट क्षतिलाई कम गर्ने उद्देश्यका साथ जिल्लामा रहेका सम्पूर्ण सरोकार वालाहरुको सामुहिक प्रयासमा विपद् पूर्वतयारी तथा प्रतिकार्यका लागी यो योजना एक महत्वपूर्ण दस्तावेजको रुपमा रहने छ ।

प्राकृतिक तथा मानवजन्य क्रियाकलापहरु बाट सृजित हुने विपद् र त्यसका नकरात्मक असरको प्रभावलाई व्यवस्थापन एवं न्यूनीकरण गरि विपद् पूर्व तयारी तथा प्रतिकार्यका लागी यस योजनाको महत्व रहने छ भन्ने कुरामा हामी विश्वस्त छौ ।

विपद् जोखिम न्यूनीकरण राष्ट्रिय नीति, २०७५ र विपद् जोखिम न्यूनीकरण राष्ट्रिय रणनीतिक कार्ययोजना (सन् २०१८-२०३०), २०७५, जिल्ला विपद् पूर्वतयारी तथा प्रतिकार्य योजनाको पुनरावलोकन तथा समिक्षा गरिएको छ । सो कार्यका लागी विपद् पूर्वतयारी तथा प्रतिकार्य योजना तर्जुमा मार्गदर्शन, २०६७ (पहिलो संशोधन, २०७६) को आधार तथा विद्यमान नीति, रणनीति, कानुन, तथा सो सम्बन्धमा भएका निर्णयहरु, विपद् व्यवस्थापन सम्बन्धि कार्यशाला, समिक्षा गोष्ठीबाट प्राप्त सुझावहरुको समेत लेखाजोखा गरि परिमार्जित रुपमा यो योजना तयार गरिएको छ । विपद् जोखिम न्यूनीकरण तथा प्रतिकार्य क्षेत्रमा यो योजना जिल्ला स्थित सरकारी निकाय, तथा गैर सरकारी निकाय लगायत विभिन्न सरोकारवाला निकायका लागी समेत मार्गदर्शन हुने छ ।

यस योजनाले विपद् हुनु पूर्व, विपद्को समय, विपद् पछिको उद्धार एवं राहतमा सबै सरकारी निकाय एवं गैरसरकारी संस्थाहरु बिच समन्वयतात्मक रुपमा कार्य गर्न सहयोग पुगनुको साथै स्थानीय सरकार प्रमुखको नेतृत्वमा गठन भएका स्थानीय विपद् व्यवस्थापन समितिहरुसंग समन्वयात्मक रुपमा कार्य गर्ने फलदायी हुने विश्वास लिएको छ । यो पूर्वतयारी तथा प्रतिकार्य योजना तयार गर्न महत्वपूर्ण राय, सुझाव प्रदान गर्नु हुने जिल्ला विपद् व्यवस्थापन समितिका सदस्यहरु, विभिन्न संघ संस्थाका प्रमुख तथा प्रतिनिधिहरु प्रशासकीय अधिकृत श्री गणेश दत्त ओझा, लगायत सम्बन्धित कलस्टर प्रमुखहरु सबैमा धन्यवाद ज्ञापन गर्दै योजनाको सफल कार्यान्वयन को पूण अपेक्षा राख्दछु ।

(.....)

जगन्नाथ पन्त

प्रमुख जिल्ला अधिकारी

विपद् पूर्वतयारी तथा प्रतिकार्य योजनाको

विषय सूची

विषयवस्तु

पेज नं

| | |
|---|-------|
| खण्ड १ परिचय | १-७ |
| १.१ पृष्ठभूमि (जिल्ला/परिचय) | |
| १.२ जिल्ला पूर्वतयारी तथा प्रतिकार्य योजनाको उद्देश्य | |
| १.३ योजनाको आवश्यकता तथा महत्व | |
| १.४ योजनाको सीमा | |
| १.५ विपद् पूर्वतयारी तथा प्रतिकार्य योजनाको विशेषता | |
| १.६ योजना निर्माण प्रक्रिया विधि | |
| १.७ योजना कार्यान्वयन रणनीतिहरू | |
| खण्ड २ प्रकोप, संकटासन्नता, क्षमता तथा जोखिम विश्लेषण | ८-२० |
| २.१ प्रकोपको पहिचान तथा स्तरीकरण | |
| २.२ संकटासन्नता विश्लेषण | |
| २.३ क्षमता विश्लेषण | |
| २.४ जोखिम विश्लेषण | |
| खण्ड ३ विपद् पूर्वतयारी तथा प्रतिकार्य योजना | २१-४० |
| ३.१ विषयगत क्षेत्र तथा जिम्मेवार निकायहरू | |
| ३.२ आपतकालीन पूर्वतयारी योजना २०७७ | |
| ३.३ आपतकालीन प्रतिकार्य योजना २०७७ | |
| खण्ड ४. अनुगमन, मूल्याङ्कन तथा सिकाइ | ४१ |
| खण्ड ५. संस्थागत समन्वय र सहकार्य | ४१ |
| खण्ड ६. तथ्याङ्क, घटना विवरण प्रतिवेदन तथा सम्प्रेषण | ४२ |
| ६.१ घटना विवरण एवं प्रतिवेदन | |
| ६.२ तथ्याङ्क तथा सूचना व्यवस्थापन | |
| अनुसूचीहरू | ४२-८४ |
| अनुसूची १ मानवीय सहायतामा संलग्न साभेदार निकायहरू | |
| अनुसूची २ (क देखि झ सम्म क्षेत्रगत अगुवा तथा सदस्य निकाय/संस्थाहरूको विवरण | |
| अनुसूची ३ (क देखि ग सम्म सर्वेक्षण फारामहरू | |
| अनुसूची ४ (क देखि ड सम्म) जिल्लामा रहेका राहत तथा उद्धार सामाग्रीहरूको विवरण | |
| अनुसूची ५ स्वास्थ्य संस्थाहरू तथा संस्था प्रमुखको सम्पर्क नम्बर | |
| अनुसूची ६ नेपाल प्रहरी एवं यूनीटहरूको सम्पर्क नं. र ठेगाना | |
| अनुसूची ७ सशस्त्र प्रहरी बल नेपाल नं. ५२ हे.क्वा.डडेल्धुराबाट सिमा सुरक्षार्थ यूनीटको सम्पर्क नम्बर | |
| अनुसूची ८ निजी क्षेत्र सँग रहेका उपकरणहरू | |

- अनुसूची ९ जिल्लामा चालु अवस्थामा रहेका एम्बुलेन्सहरुको विवरण
- अनुसूची १० सभासदज्यूहरुको नामावलि र सम्पर्क नंम्बर
- अनुसूची ११ स्थानीय तहका बर्तमान प्रमुख, र वडा अध्यक्षहरुको सम्पर्क न
- अनुसूची १२. जिल्ला विपद् ब्यवस्थापन समितिको निर्णयको प्रतिलिपि
- अनुसूचि १३: सन्दर्भ सामाग्री

१.१ पृष्ठभूमि

नेपालको कमजोर भू-बनोट, कमलो चुरे पहाड, मौसमी घटनाहरु, चुरेको प्राकृतिक स्रोतको अत्यधिक विनास, अव्यवस्थित वसोवास तथा खेती प्रणाली, तिब्र जनसंख्या बृद्धि, बनजंगल माथिको अति निर्भरता, अव्यवस्थित संरचनात्मक विकास (ग्रामिण सडकहरु तथा पूर्वाधारहरु), जलवायु परिवर्तन, सामना गर्ने क्षमताको कमि तथा जोखिम साथै प्रकोपको प्रभावको बारेमा समुदायमा जनचेतनाको कमि जस्ता कारणहरुले नेपाल प्राकृतिक विपद्को उच्च जोखिममा रहेको छ। यिनै जोखिमका अवस्थाहरुलाई मध्यनजर गर्दै नेपाल सरकारले प्रकोपका प्रभावहरुलाई न्यून गर्ने उद्देश्यलाई आफ्नो प्रमुख प्रथमिकताको क्षेत्रमा राखेको छ। सोही अनुरूप योजना तर्जुमा गर्ने तथा बिद्यमान योजनाहरुलाई अद्यावधिक गर्ने कार्यलाई निरन्तरता दिएको छ। यो कार्यकोलागि नेपाल सरकारले विभिन्न राष्ट्रिय तथा अन्तर्राष्ट्रिय गैर सरकारी निकायहरु, नेपाल रेडक्रस सोसाईटी तथा राष्ट्र संघीय संस्थाहरुसँग समन्वय र सहकार्य गरी पूर्वतयारी तथा प्रतिकार्य योजना तर्जुमा गर्ने रणनीति अवलम्बन गरेको छ।

सुदूरपश्चिमाञ्चल प्रदेश अन्तरगत रहेको क्षेत्र डडेल्धुरा जिल्ला समुन्द्र सतहवाट ४६२ मिटर देखि २६७५ मिटरको उचाईमा १५३८ बर्ग किलोमिटर भित्र फैलिएको छ। राष्ट्रिय जनगणना २०६८ अनुशार यस जिल्लाको कूल जनसंख्या १,४२,०९४ (महिला ७५३३८ र पुरुष ६६५५६) रहेको छ। प्रकोपको दृष्कोणले यो जिल्ला उच्च जोखिम क्षेत्र भित्र पर्दछ। बाढि, पहिरो, आगलागी लगायत अन्य प्रकोपका कारण प्रत्येक बर्ष यो जिल्लामा औसत १,००० परिवारहरु प्रभावित हुने गर्छन्। यस योजनामा कुल जनसंख्याको २५ प्रतिशत (३७,९०५ जना) प्रत्यक्ष प्रभावित हुने पूर्वानुमान गरिएकोछ। त्यस्तै भाडापखाला तथा अन्य सरुवारोगवाट पनि यो जिल्ला त्यति नै मात्रामा प्रभावित बन्ने गरेको छ। भूकम्पीय जोखिमका दृष्कोणवाट पनि यो क्षेत्र अती संकटासन्न क्षेत्रभित्र पर्दछ। जनसंख्या तथा भौगोलिक नक्सालाई तल प्रस्तुत गरिएको छ।

१) परशुराम न.पा.

परशुराम नगरपालिकाको विस्तृत विवरण

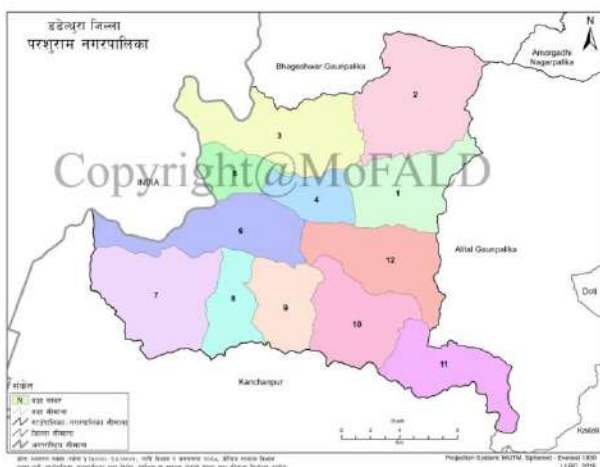

| क्र.स | नयाँ वडा | समावेश गाविस/नगरपालिका | जनसंख्या | क्षेत्रफल(वर्ग कि.मी) |
|-------|----------|------------------------|----------|-----------------------|
| १ | १ | परशुराम (१) | २६६६ | ३६.०८ |
| २ | २ | परशुराम (२) | १३६७ | ५६.७१ |
| ३ | ३ | परशुराम (३) | २२४४ | ४९.८१ |
| ४ | ४ | परशुराम (४) | ४२२३ | १७.१५ |
| ५ | ५ | परशुराम (५) | २८५१ | १४.६६ |
| ६ | ६ | परशुराम (६) | २३८३ | ३८.५५ |
| ७ | ७ | परशुराम (७) | ३२६७ | ४९.६ |
| ८ | ८ | परशुराम (८) | २०४४ | २०.०४ |
| ९ | ९ | परशुराम (९) | ३६७५ | २४.९५ |
| १० | १० | परशुराम (१०) | ४२४७ | ३५.९३ |
| ११ | ११ | परशुराम (११) | २७७४ | ३१.६७ |
| १२ | १२ | परशुराम (१२) | ३२६२ | ३८.६७ |
| | जम्मा | | ३४९८३ | ४१४.०७ |

२) अमरगढी न.पा.

अमरगढी नगरपालिकाको विस्तृत विवरण

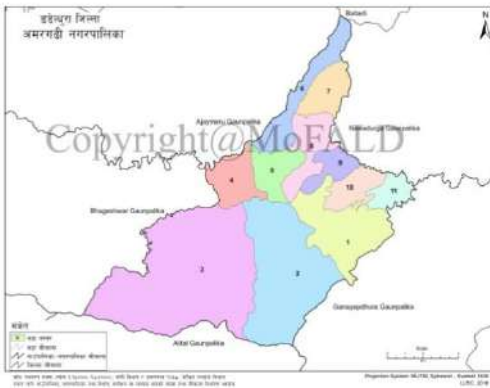

| क्र.स | नयाँ वडा | समावेश गाविस/नगरपालिका | जनसंख्या | क्षेत्रफल(वर्ग कि.मी) |
|-------|----------|------------------------|----------|-----------------------|
| १ | २ | अमरगढी (२) | १८४२ | २८.९६ |
| २ | ३ | अमरगढी (३) | १७१६ | ४७.८८ |
| ३ | ४ | अमरगढी (४) | १४२८ | ६.८५ |
| ४ | ५ | अमरगढी (५) | ४१२२ | ५.८६ |
| ५ | ६ | अमरगढी (६) | १४५७ | ८.३६ |
| ६ | ७ | अमरगढी (७) | २२३६ | ५.८९ |
| ७ | ८ | अमरगढी (८) | २०८८ | ७.३८ |
| ८ | ९ | अमरगढी (९) | १४३९ | ४.१ |
| ९ | १० | अमरगढी (१०) | ११८० | ५.१९ |
| १० | ११ | अमरगढी (११) | १३७९ | ३.६६ |
| | जम्मा | | १८८८७ | १२४.९३ |

३) अलिताल गा.पा.



अलिताल गाउँपालिकाको विस्तृत विवरण

| क्र.स | नयाँ वडा | समावेश गाविस/नगरपालिका | जनसंख्या | क्षेत्रफल(वर्ग कि.मी) |
|-------|----------|------------------------|----------|-----------------------|
| १ | १ | गाइखेत (८,९) | २१३० | ३९.६५ |
| २ | २ | गाइखेत (१,५) | १९६४ | ४७.९८ |
| ३ | ३ | गाइखेत (६,७) | ३१०७ | ७२.८६ |
| ४ | ४ | गाइखेत (१,७) | २११० | १५.०५ |
| ५ | ५ | गाइखेत (२,३) | २०३० | १२.४९ |
| ६ | ६ | गाइखेत (८,९) | २३७२ | ५१.४५ |
| ७ | ७ | गाइखेत (६) | २०३१ | २५.३५ |
| ८ | ८ | गाइखेत (५) | २७८७ | २८.०४ |
| | जम्मा | | १८५३१ | २९२.८७ |

४) गन्यापधुरा गा.पा.



गन्यापधुरा गाउँपालिकाको विस्तृत विवरण

| क्र.स | नयाँ वडा | समावेश गाविस/नगरपालिका | जनसंख्या | क्षेत्रफल(वर्ग कि.मी) |
|-------|----------|------------------------|----------|-----------------------|
| १ | १ | असीगाम (१-९) | ३३८८ | ७०.९५ |
| २ | २ | गणेशपुर (१-९) | ३५९२ | १३.२७ |
| ३ | ३ | मष्टामाण्डौ (१-९) | ३६३३ | १६.७६ |
| ४ | ४ | केलपालमाण्डौ (५-९) | २२१६ | १३.०३ |
| ५ | ५ | केलपालमाण्डौ (१-४) | २२६४ | २१.६५ |
| | जम्मा | | १५०९३ | १३५.६६ |

५) नवदुर्गा गा.पा.

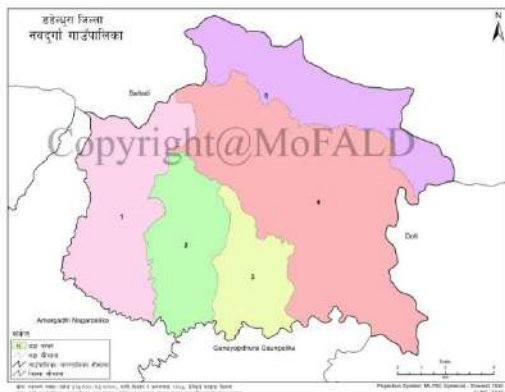

नवदुर्गा गाउँपालिकाको विस्तृत विवरण

| क्र.स | नयाँ वडा | समावेश गाविस/नगरपालिका | जनसंख्या | क्षेत्रफल(वर्ग कि.मी) |
|-------|----------|------------------------|----------|-----------------------|
| १ | १ | कोटेली (१-९) | ४६०० | २८.०५ |
| २ | २ | मणिलेक (१-९) | ४६१८ | १८.३१ |
| ३ | ३ | नवदुर्गा (१-९) | ३३६५ | १३.७२ |
| ४ | ४ | बेलापुर (१-६) | ४५१२ | ५८.०९ |
| ५ | ५ | बेलापुर (७-९) | २८६२ | २३.२७ |
| | जम्मा | | १९९५७ | १४१.४४ |

६) अजयमेरु गा.पा.



अजयमेरु गाँउपालिकाको विस्तृत विवरण

| क्र.स | नयाँ वडा | समावेश गाविस/नगरपालिका | जनसंख्या | क्षेत्रफल(वर्ग कि.मी) |
|-------|----------|------------------------|----------|-----------------------|
| १ | १ | सर्मेजी (१-९) | २४४६ | २१.९८ |
| २ | २ | अजयमेरु (१-९) | ३८५२ | ४३.४ |
| ३ | ३ | भद्रपुर (१-९) | २१६५ | १८.२२ |
| ४ | ४ | चिपुर (१-९) | २७२४ | १९.६६ |
| ५ | ५ | देवलदिव्यपुर (४-९) | ३०६५ | २०.६१ |
| ६ | ६ | देवलदिव्यपुर (१-३) | २८१४ | २५.०३ |
| ७ | | जम्मा | १७०६६ | १४८.९ |

७) भागेश्वर गा.पा.



भागेश्वर गाँउपालिकाको विस्तृत विवरण

| क्र.स | नयाँ वडा | समावेश गाविस/नगरपालिका | जनसंख्या | क्षेत्रफल(वर्ग कि.मी) |
|-------|----------|-------------------------|----------|-----------------------|
| १ | १ | रुपाल (६-९) | ३२९२ | ६७.९८ |
| २ | २ | रुपाल (२-५) | २००१ | ३३.५५ |
| ३ | ३ | भागेश्वर (१-९) | ३७१७ | ३४.८३ |
| ४ | ४ | बगरकोट (१-४, ७, ९) | ३२७१ | ५०.७४ |
| ५ | ५ | रुपाल (१), बगरकोट (५-६) | १८४८ | ४६.२५ |
| | | जम्मा | १४१२९ | २३३.३८ |

विगतका वर्षहरूको अनुभव तथा विद्यमान जोखिमको विश्लेषणका आधारमा जिल्ला विपद् व्यवस्थापन समितिले विभिन्न सरोकारवाला निकायहरू तथा मानवीय सहायता प्रदायक संस्थाहरूसँग साभेदारी, सहकार्य तथा समन्वय गरी विपद् पूर्वतयारी तथा प्रतिकार्य योजना, २०७७ लाई अध्याबधिक गरी यो योजना तयार पारिएको हो । यो योजना कार्यान्वयनमा आएपछि प्रकोप प्रभावित परिवारहरूका आधारभूत आवश्यकताको पूर्ति तथा बाँच्न पाउने अधिकारको केही हदसम्म सुनिश्चितता गर्ने तथा समुदाय स्तरमा जोखिमका प्रभावहरू पनि न्यून हुने विश्वास गरिएको छ ।

नेपालको संविधान, २०७२ को अनुसूची ७ मा प्राकृतिक तथा गैर प्राकृतिक विपद् पूर्वतयारी, उद्धार तथा राहत र पुनर्लाभ कार्यलाई संघ र प्रदेशको साभ्भा अधिकारको सूचीमा सूचीकृत गरिएको छ भने अनुसूची ९ मा संघ, प्रदेश र स्थानीय तह गरी तीनै तहको साभ्भा अधिकारको सूचीमा विपद् व्यवस्थापनलाई राखिएको छ । अनुसूची ८ ले विपद् व्यवस्थापनलाई स्थानीय तहको एकल अधिकारको सूचीमा समेटेकोले यसमा स्थानीय तहको महत्वपूर्ण भूमिका हुनुपर्ने स्पष्ट छ ।

विपद् जोखिम न्यूनीकरण तथा व्यवस्थापन ऐन, २०७४ (प्रथम संशोधन, २०७५) ले विपद् जोखिम न्यूनीकरण तथा व्यवस्थापन राष्ट्रिय परिषद्, कार्यकारी समिति, राष्ट्रिय विपद् जोखिम न्यूनीकरण तथा व्यवस्थापन प्राधिकरण प्रदेश विपद् व्यवस्थापन परिषद् र कार्यकारी समिति, जिल्ला तथा स्थानीय तहमा विपद् व्यवस्थापन समितिहरूको संस्थागत व्यवस्था गरी तिनीहरूको काम, कर्तव्य र अधिकार

समेत तोकेको छ । स्थानीय सरकार सञ्चालन ऐन, २०७४ को दफा ११ को उपदफा २ (न) ले गाउँपालिका तथा नगरपालिकाको काम, कर्तव्य र अधिकार भित्र विपद् व्यवस्थापन सम्बन्धी सबै चरणका कार्यहरू समावेश गरेको छ । यस ऐनले राष्ट्रिय भवन संहिता तथा मापदण्ड बमोजिम भवन निर्माण अनुमति, अनुगमन र नियमन सम्बन्धी कार्यहरूका साथै सुरक्षित बस्ती विकास सम्बन्धी नीति, योजना, कार्यक्रम तर्जुमा, कार्यान्वयन, अनुगमन, नियमन र मूल्याङ्कन कार्यलाई समेत गाउँपालिका तथा नगरपालिकाको काम, कर्तव्य र अधिकार भित्र समेटेको छ ।

राष्ट्रिय विपद् प्रतिकार्य कार्यढाँचा, २०७० (प्रथम संसोधन, २०७५) ले विपद् पूर्वतयारी र विपद् पछिको खोज, उद्धार र राहत कामलाई व्यवस्थित तुल्याउन, जिम्मेवारीको बाँडफाँड गर्न र समन्वयलाई प्रभावकारी बनाउन स्पष्ट व्यवस्था गरेको छ । यस अन्तर्गत प्रतिकार्यका लागि अन्तर्राष्ट्रिय सहयोगको अपिल गर्ने प्रक्रिया र त्यसको जिम्मेवारी, त्यसका लागि ध्यान दिनु पर्ने पक्ष, अन्तर्राष्ट्रिय सहायताको समन्वयका कुराहरूलाई पनि उक्त कार्यढाँचाले व्यवस्थित गरेको छ ।

उक्त कार्यढाँचाले आपत्कालीन समयमा निकायगत समन्वयका लागि विषय क्षेत्रगत समूहको प्रावधान, विपद् सूचना संकलन र प्रभावको संयन्त्र र त्यसको परिचालनको पक्षमा पनि स्पष्ट व्यवस्था गरेको छ । विपद् पछिका विभिन्न समय अवधिको प्राथमिकतायुक्त कामको पहिचान गर्दै विपद् पछि गर्नुपर्ने कामको पहिचान र जिम्मेवारीको विभाजन पनि गरेको छ । नेपाल सरकारले विद्यमान विपद् जोखिमको न्यूनीकरण तथा नयाँ जोखिमको प्रभावकारी रोकथाम गरी विपद् जोखिमबाट सुरक्षित, अनुकूलित तथा उत्थानशील राष्ट्रको निर्माण गर्न विपद् जोखिम न्यूनीकरण राष्ट्रिय नीति, २०७५ र विपद् जोखिम न्यूनीकरण राष्ट्रिय रणनीतिक कार्ययोजना (सन् २०१८-२०३०), २०७५ तयार गरी लागू गरेको छ ।

यसै सन्दर्भमा नेपाल सरकार द्वारा व्यवस्था गरिएका विभिन्न ऐन, नियम, समूहको प्रावधान, विपद् सूचना संकलन र प्रभावको संयन्त्र र त्यसको परिचालन कार्यविधि एवं जिम्मेवारीको आधारलाई प्रभावकारी रूपले कार्यान्वयनका लागि जिल्ला विपद् पूर्वतयारी तथा प्रतिकार्य योजनाको पुनरावलोकन तथा समिक्षा गरि यो योजना परिमार्जन गरिएको छ । सो कार्यका लागि **विपद् पूर्वतयारी तथा प्रतिकार्य योजना तर्जुमा मार्गदर्शन, २०६७** पहिलो संशोधन, **२०७६** को आधारमा तयार गरिएको छ ।

१.२ जिल्ला पूर्वतयारी तथा प्रतिकार्य योजनाको उद्देश्य

समष्टिगत उद्देश्य:

जिल्ला विपद् व्यवस्थापन समितिका लागि पहिले तयार भएका विपद् पूर्वतयारी तथा प्रतिकार्य योजनालाई परिवर्तित सन्दर्भमा कार्य प्रकृति र कार्य विभाजन अनुरूप पुनरावलोकन गरी अद्यावधिक गर्न उपयोगी हुने तथा संभावित विपद्बाट उत्पन्न मानवीय असरहरू न्यूनीकरण गर्नका लागि जिल्लाको प्रतिकार्य क्षमता अभिवृद्धि गर्दै प्रभावितहरूका आधारभूत आवश्यकताहरूलाई समयमा नै प्रभावकारी एवं समन्वयात्मक रूपमा उपलब्ध गराउने कार्यको सुनिश्चितता गर्नु विपद् पूर्वतयारी तथा प्रतिकार्य योजना २०७७ को समष्टिगत उद्देश्य रहेकोछ ।

प्रदेश र स्थानीय विपद् व्यवस्थापन समितिहरूका लागि यो योजना विपद् जोखिम न्यूनीकरण तथा व्यवस्थापनमा संघ, प्रदेश र स्थानीय तहको समन्वय र सहकार्य प्रवर्द्धन गरी विपद् न्यूनीकरणलाई विकास प्रक्रियामा मूलप्रवाहीकरण गर्न योगदान गर्नेछ ।

निर्दिष्ट उद्देश्य :

विपद् पूर्वतयारी तथा प्रतिकार्य योजना २०७७ का निर्दिष्ट उद्देश्यहरू यस प्रकार रहेकाछन् ।

- जिल्ला स्थित जोखिममा रहेका न.पा. तथा गा.पा.हरूको संकटाभिमुखता विश्लेषण गरी स्थानीय स्रोत साधन र क्षमताको पहिचान गर्ने ।

- जोखिममा रहेका समुदायको सुरक्षित भविष्यको प्रत्याभूतिको लागि विपद्को सामना गर्न जिल्लाको क्षमता अभिवृद्धिमा सहयोग पुऱ्याउने ।
- विपद् व्यवस्थापनको लागि स्थानीय स्रोत, साधन, ज्ञान र सीपको अधिकतम उपयोग गर्दै प्रतिकार्य तथा पूर्वतयारी योजना अनुसार जिल्लास्थित सम्बन्धित निकाय तथा जोखिममा रहेका समुदायको क्षमता अभिवृद्धि गर्ने ।
- विपद् जोखिम न्युनिकरण लगायत आपतकालिन अवस्थामा प्रतिकार्यका गतिविधिहरूमा एकरूपता ल्याउन र दोहोरोपन हटाई उपलब्ध स्रोत तथा साधनको सदुपयोग गरी समन्वयात्मक तथा पारदर्शी तरिकाले समयमा नै विपद्मा परेका परिवारहरूलाई एकद्वार प्रणाली मार्फत उपलब्ध गराइने मानवीय सहयोगलाई अभ्र प्रभावकारी बनाउने ।
- जोखिममा रहेका समुदायलाई तालिम र साधन स्रोत उपलब्ध गराई उत्थानसिल समुदाय मा रुपान्तरण गर्ने ।
- प्राकृतिक वा गैरप्राकृतिक विपद्को जोखिमलाई न्युनिकरण गर्दै विपद् को प्रभावकारी व्यवस्थापन गरि सर्वसाधारण को जिउ धन सार्वजनिक तथा ब्यक्तिगत संपत्ति, प्राकृतिक सम्पदा तथा भैतिक संरचनाको संरक्षण र सम्वर्धन गर्ने ।
- सम्पूर्ण स्थानीय तहहरूसंगको समन्वय र सहकार्यमा रहि कार्य संचालन गर्ने ।
- विपद् आफैमा चुनौती हो र विपदले निम्त्याएको अवस्थालाई अवसरको रुपमा व्यवस्थापन गरि दिगो विकासका योजनाहरु तर्जुमा, छनौट र कार्यान्वयन गर्न मुलप्रवाहीकरण गरिने ।
- विपद् व्यवस्थापन नीतिका उद्देश्यले निर्देश गरे अनुसारको कार्यक्रम कार्यान्वयन संस्थाहरूको स्थापना गर्ने र आवश्यक प्रविधिको पनि स्तरोन्तर गर्दै सो सम्बन्धी अनुगमन तथा मूल्यांकन प्रणालीलाई प्रभावकारी बनाइनेछ ।
- आकस्मिक पूर्वतयारी योजना समय समयमा परिमार्जन गरि अन्य संस्करण प्रकाशन गरी सम्बन्धित निकायहरूलाई वितरण गर्नु ।

१.३ योजनाको आवश्यकता तथा महत्व

विपद्को जोखिममा रहेका समुदायहरू सामाजिक, आर्थिक तथा साङ्गठनिक रुपमा कमजोर हुन्छन् । खाद्य असुरक्षा, शौचालय, स्वास्थ्य तथा सरसफाइका सुविधाहरूको सिमितता, प्राकृतिक विपद्का कारण सुरक्षित बासस्थानको सही पहिचान तथा उपयुक्त व्यवस्थापन गर्न नसक्नु आदि विपद् प्रभावित समुदायहरूले सामना गर्ने मुख्य समस्याहरू हुन । परिणाम स्वरुप प्राकृतिक तथा मानवजन्य विपद्हरू संग समुदायको सामना गर्ने क्षमता निकै कमजोर छ । यस्ता समस्याहरूलाई सम्वोधन गर्न समुदायलाई सशक्तीकरण गर्ने र प्रभावकारी समन्वयको संयन्त्र बनाउनुअत्यन्त जरुरी छ । डडेल्धुरा जिल्लामा विपद् पूर्वतयारी तथा प्रतिकार्यमा काम गर्ने विभिन्न सरोकारवालाहरू वीच समन्वय गर्ने महत्वपूर्ण साधनको रुपमा यो योजना रहनेछ ।

विपद्को अवस्थामा प्रभावकारी मानवीय सहयोगका लागि तथा सम्भावित विपद्को जोखिम कम गर्न तथा विपद्को अवस्थामा आइपर्ने समस्याहरूलाई समाधान गर्नका लागि विपद् पूर्वतयारी तथा प्रतिकार्य योजना आवश्यक पर्दछ । विशेष गरी मानवीय सहयोगको प्रत्याभूति गराउन विपद् जोखिम न्युनीकरणमा समुदायलाई सहयोग गर्न, प्रतिकार्यमा समान पहुच पुरयाउन, सामाजिक, सांस्कृतिक मर्यादा कायम राख्न, खानेपानी तथा सरसफाई एवं स्वास्थ्य प्रवर्द्धन गर्न यस योजनाले मार्ग निर्देश गर्दछ । त्यसका साथै स्रोतको सहि पहिचान तथा परिचालन गर्न जवाफदेही र उत्तरदायित्वको भावनाको विकास गराउन पनि यस योजनाले सहयोग गर्दछ । यसै आवश्यकतालाई महशुस गर्दै यस जिल्लामा

विपद्बाट हुने क्षतिलाई कम गर्न तथा विपद् पछिको मानवीय सहयोगलाई व्यवस्थित तथा प्रभाकारी बनाउन पूर्वतयारी दस्तावेजका रूपमा यो विपद् पूर्वतयारी तथा प्रतिकार्य योजना २०७७ तयार पारिएको हो ।

१.४ योजनाको सीमा

यो योजना तर्जुमा गर्दा सहभागितामूलक प्रकृयाका माध्यम बाट गरिएको छ । यस प्रक्रियामा जिल्ला विपद् व्यवस्थापन समितिका सम्पूर्ण सदस्यहरु (राजनीतिक पार्टीका प्रतिनिधीहरु,सरकारी कार्यालयका प्रतिनिधीहरु,जिल्लामा विपद् जोखिम न्यूनीकरणको क्षेत्रमा कार्यरत राष्ट्रिय तथा अन्तर्राष्ट्रिय गैह्रसरकारी संस्थाकाप्रतिनिधीहरु,अन्य स्थानीय सामाजिक संघ संस्थाका प्रतिनिधीहरु, अपाङ्गता भएका व्यक्तिहरुको संस्थाका प्रतिनिधी को सहभागिता रहेको थियो । तर योजना तर्जुमा गर्दा देखिएका केही सीमाहरु निम्न अनुसार छन् ।

- यस योजना अन्तर्गत निर्धारण गरिएका गतिविधिहरुको कार्यान्वयनका लागि बढी मात्रामा बाहिरी स्रोतको भर पर्नु पर्ने अवस्था देखिन्छ । जसले गर्दा बाह्य स्रोत प्राप्त नभएमा योजनाको कार्यान्वयनमा कठिनाई पर्ने सम्भावना देखिन्छ ।
- जिल्लामा उपलब्ध सिमित स्रोत र साधनबाट विभिन्न प्रकोपहरुबाट हुने क्षति न्यून गर्न तथा विपद्बाट प्रभावित परिवारहरुको आवश्यकतालाई सम्बोधन गर्न चुनौती रहेको छ ।

१.५ विपद् पूर्वतयारी तथा प्रतिकार्य योजनाको विशेषता

जिल्ला स्तरीय विपद् पूर्वतयारी योजनाको प्रयोग वा उपयोग विपद् पर्नुभन्दा पहिले पूर्ण रूपमा परिसकेपछि केहि हदसम्म प्रयोग हुन्छ । विकास निर्माण, विपद् व्यवस्थापन तथा विपद् पूर्वतयारी योजनाको कार्यान्वयन नियमित रूपमा हुनेछ । यस योजनामा उल्लेख भएका पूर्वतयारीको कार्य विपद् पर्नु पहिले कार्यान्वयनमा आउनेछन् । योजनाको बारेमा नगरपालीका र गाउँपालिकाहरु जानकार हुनेछन् र कार्यान्वयनमा सबै तहको सक्रिय सहभागिता हुनेछ ।

१.६ योजना निर्माण प्रक्रिया विधि

विपद्का घटनासम्बन्धी तथ्याङ्क र प्रकाशनहरू, प्रकोप नक्शा, सङ्कटासन्नता तथा जोखिम आँकलन, पूर्वानुमान तथा पूर्वसूचना प्रणाली तथा विपद्सम्बन्धी विद्यमान सन्दर्भ सामग्रीको समीक्षा गर्न र विपद् पूर्वतयारी तथा प्रतिकार्य योजना तर्जुमामा प्राविधिक सहयोग गर्नका लागि आवश्यकता अनुसार अनुभव प्राप्त विज्ञ समेत भएको कार्यसमूहको गठन गरि सहभागितात्मक विधि अपनाईएको छ ।

जिल्ला विपद् पूर्वतयारी तथा प्रतिकार्य योजना निर्माण प्रक्रियामा विभिन्न अभिलेखहरुको पुनरावलोकन गरिएको छ । जस अन्तरगत विपद् व्यवस्थापन सम्बन्धी ऐन, नियम, नीति, निर्देशिकाहरू, विपद् जोखिम न्यूनीकरण राष्ट्रिय रणनीतिक कार्ययोजना, २०७५, विगतको विपद् पूर्वतयारी र प्रतिकार्य योजना तथा विषय क्षेत्रगत आकस्मिक योजनाहरू, विपद् सम्बन्धित प्रतिवेदनहरू, सम्बन्धित स्थानीय तहको विपद्को इतिहास (भूकम्प, बाढी, पहिरो, आगलागी, महामारी, सडक दुर्घटना आदि), विपद् व्यवस्थापनको विगतको अभ्यास अनुभव तथा सिर्काई, सम्बन्धित तहको प्रकोप, संकटासन्नता तथा जोखिम लेखाजोखा, प्रोफाइलले मौसम तथा बाढी पूर्वानुमान र पूर्वसूचना प्रणाली, महामारी निगरानी प्रणाली, सडक सुरक्षा कार्ययोजना, जनसंख्या विवरण, सडक संजाल, नदी, बसोबास क्षेत्र तथा गाउँपालिका/नगरपालिकाको सीमाना, आदि देखिने सम्बन्धित तहको नक्शा, सम्बन्धित तहका आवधिक विकास योजनाहरू, विषय क्षेत्रगत योजनाहरू, प्रतिवेदनहरू अन्य अध्ययनका अलावा सम्बन्धित तहको स्थानीय विपद् व्यवस्थापन योजना, विगतका (कम्तिमा ५ वर्ष विपद्का घटनासम्बन्धी तथ्याङ्क र प्रकाशनहरू, प्रकोप नक्शा, सङ्कटासन्नता तथा जोखिम

आँकलन, पूर्वानुमान तथा पूर्वसूचना प्रणाली लगायत अन्य सान्दर्भिक सामग्रीको पुनरावलोकन र समीक्षा गरिएको छ ।

विपद् पूर्वतयारी तथा प्रतिकार्य योजनालाई अद्यावधिक गर्दा अपनाइएका केही प्रक्रियाहरु निम्नअनुसार छन् ।

- जिल्ला स्थित सबै सरोकारवालाको सहभागिता गराइएको छ ।
- विगत ५ वर्षमा घटेका विपद्का घटनाहरुको प्रभावको विश्लेषण र सबैभन्दा खराव परिस्थितिलाई आधारको रूपमा छनोट गरिएको छ ।
- जिल्लामा कार्यरत क्रियाशिल निकायको क्षेत्रगत रूपमा क्षमता विश्लेषण तथा समुदायको आवश्यकताको आधारमा पूर्वतयारी र प्रतिकार्य योजना निर्धारण गरिएकोछ ।
- तर्जुमा भएको योजनाको प्रभावकारी कार्यान्वयनको लागि जिम्मेवारी बाँडफाँड गरिएको छ ।
- विभिन्न चरणमा गोष्ठी, बैठक, सामुहिक छलफलको आयोजना गरी योजनालाई अन्तिम रूप दिइएको छ ।

१.७ योजना कार्यान्वयन रणनीतिहरु

- योजनालाई जिल्ला विपद् व्यवस्थापन समिति बाट अनुमोदन गरेर वैधानिकता प्राप्त गरी कार्यान्वयन गरिनेछ ।
- आपत्कालिन प्रतिकार्यको लागि गरिने पूर्वतयारी तथा प्रतिकार्यका क्रममा क्षेत्रगतरूपमा रहेका दक्षता, ज्ञान, सीप, विधिको प्रयोगका लागि समन्वयमा जोड दिइनेछ ।
- विभिन्न कार्यदलका सदस्य तथा स्वयंसेवकहरुको तालिमका माध्यम बाट गरिएको क्षमता तथा दक्षताको आपत्कालिन प्रतिकार्यका लागि विपद् जोखिम न्यूनिकरणको क्षेत्रमा प्रयोग गरिनेछ । साथै आवश्यकता अनुशार पुर्नरताजगी तालिमको समेत व्यवस्था मिलाईनेछ ।
- स्थानीय ज्ञान, सीप, विधि, प्रविधि स्रोत तथा साधनको अधिकतम उपयोग गरी यस योजनालाई प्रभावकारी रूपमा कार्यान्वयन गरिनेछ ।
- आपत्कालिन अवस्थामा प्रतिकार्यका गतिविधिहरुमा एकरूपता ल्याइ दोहोरोपन नहुने गरी उपलब्ध स्रोत तथा साधनको सदुपयोग गरेर समन्वयात्मक तथा पारदर्शी तरिकाले समयमा नै विपद्मा परेका परिवारहरुलाई एकद्वार प्रणाली मार्फत मानवीय सहयोग उपलब्ध गराइनेछ ।
- योजना तयार भई कार्यान्वयनमा आएपछि जिल्ला विपद् व्यवस्थापन समितिबाट कार्यान्वयनको प्रभावकारी अनुगमन तथा मूल्यांकनको व्यवस्था गरिनेछ ।
- योजनाको कार्यान्वयन भए नभएको जिल्ला विपद् व्यवस्थापन समितिबाट नियमित अनुगमन तथा सुपरीवेक्षण गरिनेछ ।
 - जिल्लाको कुनै पनि क्षेत्रमा उत्पन्न विपद्ले संकटासन्नता, क्षमता र जोखिममा पारेको परिवर्तनलाई सम्बोधन गर्न प्रत्येक वर्ष योजनाको पुनरावलोकन तथा समीक्षा गरी अद्यावधिक गरिनेछ ।
 - क्षेत्रगत रूपमा तालीमप्राप्त दक्ष जनशक्तिको पहिचान गरी प्रत्येक क्लस्टरले मानवीय, भौतिक स्रोत साधनहरुको रेकर्ड अद्यावधिक गरिनेछ ।

खण्ड २

प्रकोप, संकटासन्नता, क्षमता तथा जोखिम विश्लेषण

२.१ प्रकोपको पहिचान तथा स्तरीकरण

डडेल्धुरा जिल्लामा देखा परिरहने प्रकोपहरुमा पहिरो, बाढी, हुरी बतास, असिना, डढेलो, महामारी, खडेरी, चट्याङ्ग, सडक दुर्घटनाहरु प्रमुख प्रकोपहरु हुन । यस्ता प्रकोपहरुले गरेको मानवीय र भौतिक क्षतिको विगतलाई हेर्दा पहिरोबाट बढी मानवीय क्षति र बाढीबाट भौतिक र जीविकोपार्जनका स्रोतको अत्यधिक क्षति भएको देखिन्छ । हाम्रा अव्यवस्थित विकास निर्माण कार्यले ल्याउन सक्ने विपद्लाई पहिलेनै आँकलन गर्न नसक्नुले पनि क्षतिको मात्रालाई बढाईरहेको छ । प्राकृतिक स्रोतको अत्यधिक शोषण तथा संरक्षण हुन नसक्दा तथा जलवायुमा आएको परिवर्तनले गर्दा खडेरी पनि एउटा मुख्य प्रकोपको रूपमा रहेको अनुभव जिल्ला सँग छ । असिनाबाट हरेक वर्ष अन्नबालीको नास हुने गरेको छ भने चट्याङ्गका कारण घाइते तथा जीवन गुमाउनेहरुको संख्या पनि पछिल्ला एक दुई वर्षमा बढ्न थालेको छ । प्रकोपलाई Pairwise Ranking Approach को आधारमा गरिएको स्तरीकरणलाई निम्न तालिकामा देखाइएको छ ।

प्रकोप स्तरीकरण मेट्रिक्स

| प्रकोप | पहिरो | बाढी | असिना | आगलागी | महामारी | खडेरी | चट्याङ्ग | भूकम्प* | अङ्गभार |
|----------|-------|--------|--------|--------|---------|---------|----------|----------|---------|
| पहिरो | | पहिरो | पहिरो | पहिरो | पहिरो | पहिरो | पहिरो | पहिरो | ७ |
| बाढी | | | बाढी | बाढी | बाढी | बाढी | बाढी | बाढी | ६ |
| असिना | | | | असिना | असिना | असिना | असिना | असिना | ५ |
| आगलागी | | | | | आगलागी | आगलागी | आगलागी | आगलागी | ४ |
| महामारी | | | | | | महामारी | महामारी | महामारी | ३ |
| खडेरी | | | | | | | खडेरी | खडेरी | २ |
| चट्याङ्ग | | | | | | | | चट्याङ्ग | १ |
| भूकम्प* | | | | | | | | | ० |
| स्तर | पहिलो | दोश्रो | तेश्रो | चैथो | पाँचौं | छैठौं | सातौं | आठौं | |

श्रोत : जिल्ला विपद् पूर्वतयारी तथा प्रतिकार्य योजना २०७६

*भूकम्पले अहिले सम्म त्यस्तो ठूलो विनास नगरेको भएता पनि डडेल्धुरा जिल्ला दुई वटा फल्टहरु भएको क्षेत्रमा पर्ने भएको कारण यो जिल्ला भूकम्पीय दृष्टिकोणले पनि अति जोखिममा रहेको छ । जंगल नजिक वस्ती विस्तारका कारण वन्यजन्तुको जोखिम पनि रहदै आएको छ ।

२.२ संकटासन्नता विश्लेषण

५ वटा गाउँपालिका र दुइ नगरपालिकाको संकटासन्नता स्तरीकरण तालिका निम्नानुसार छ । विगतवर्षमा घटेका घटनाहरु, त्यसबाट भएको मानवीय तथा भौतिक क्षति तथा प्रकोपको सम्भाव्यता र सम्भावित जोखिममा रहेको जनसंख्यालाई स्तरीकरणको आधार मानिएको छ ।

| गा.पा. / न.पा. | सम्भावित प्रकोपको प्रकार (निम्न १, मध्यम २ र उच्च ३) | | | | | | | | | | संकटासन्नताको स्तर (निम्न, मध्यम, उच्च) औषत |
|-----------------|--|-------|----------|--------|---------|---------|--------|----------|-------|----------|---|
| | बाढी | पहिरो | महामार १ | भूकम्प | आगलाग १ | खडेरी १ | असिन १ | चट्याङ्ग | जम्मा | अङ्ग भार | |
| नवदुर्गा गा.पा. | १ | २ | २.२५ | २ | १.५ | २ | २ | २ | १४.७५ | १.८४ | मध्यम |
| अजयमेरु | १ | १.४ | २ | २ | १.४ | | २ | १.२ | १३.४ | १.६७ | निम्न |

| | | | | | | | | | | | |
|--------------------|-----|------|---|-----|------|----------|---|---|-----------|------|-------|
| गा.पा. | | | | | | २.४ | | | | | |
| परशुराम न.पा | ३ | ३ | २ | ३ | २ | २ | २ | २ | १९ | २.३७ | उच्च |
| आलिताल | १.५ | ३ | २ | २.५ | २ | २ | २ | १ | | २ | उच्च |
| भागेश्वर गा.पा. | १ | २ | २ | २ | १.६ | २ | ३ | १ | १४.६ | १.८२ | मध्यम |
| गन्यापधुरा | १ | २.२५ | २ | २ | १.७५ | २.२ ५ | २ | १ | १४. २५ | १.७८ | मध्यम |
| अमरगढी न.पा. | १ | २ | १ | ३ | २ | १ | २ | २ | १४ | १.७५ | मध्यम |

श्रोत : जिल्ला विपद् पूर्वतयारी तथा प्रतिकार्य योजना २०७६

२.३ क्षमता विश्लेषण

डडेल्धुरा जिल्लामा जोखिमको तह र मात्रा बढी देखिएको भएता पनि विगत वर्षहरूमा भएका प्रयासहरूको कारण समुदाय र जिल्लाको क्षमतामा उल्लेख्य वृद्धि भएको अनुभव गरिएको छ । स्रोत साधनको भण्डारण तथा पूर्वतयारीमा भए गरेका प्रयास तथा विपद् व्यवस्थापनमा क्षमता अभिवृद्धि गरेका कारण सरोकारवालाहरू लगायत स्थानीय समुदायहरूको विपद् संग सामना गर्ने क्षमताको विकास भएको छ । विपद्को समयमा मानव जीवनको बचाउका लागि चाहिने आशयक ज्ञान तथा सीप समुदायका स्वयंसेवकहरूलाई दिइनुका साथै अत्यावश्यक उपकरण, औजार, सामग्रीहरू सबै भन्दा बढी जोखिम भएका क्षेत्रहरूमा तयारी अवस्थामा राखिएको छ । डडेल्धुरा जिल्लाका परशुराम नगरपालिका, आलीताल गा.पा., भागेश्वर गा.पा., गन्यापधुरा गा.पा. वार्ड नं. ३ (साबिक मष्टामाण्डौ गा.वि.स.), नवदुर्गा गा.पा. वार्ड नं. १ र ३ (साबिक कोटेली र नवदुर्गा गा.वि.स.) र अजयमेरु गा.पा. वार्ड नं. ५ र ६ (साबिक देवलदिव्यपुर गा.वि.स.) मा स्थानीय विपद् जोखिम व्यवस्थापन योजना रहेका छन् भने नवदुर्गा गा.पा. वार्ड नं. २ र ३ (साबिक मणिलेक र नवदुर्गा गा.वि.स.), गन्यापधुरा गा.पा. वार्ड नं. १, ३, ४ र ५ (साबिक असिग्राम, मष्टामाण्डौ र कैलपालमाण्डौ गा.वि.स.) र अजयमेरु गा.पा. वार्ड नं. २ (साबिक समैजी गा.वि.स.) को स्थानीय अनुकूलन कार्ययोजना रहेका छन् । जिल्लाको खानेपानी तथा सरसफाईको मास्टर प्लान तथा स्वास्थ्य क्षेत्रको आपतकालीन योजना पनि महत्वपूर्ण क्षमताका रूपमा रहेका छन् । यस्तो क्षमता हुदाहुदै पनि ठूलो स्केलका विपद्हरूको पूर्वतयारीको सन्दर्भमा केही अभाव हुन सक्ने र त्यो अभाव पूर्तिका लागि प्रयास हुनु जरुरी देखिएको छ । डडेल्धुरा जिल्लाको स्थानीय देखी जिल्ला तह सम्म भएका क्षमता तथा अभावलाई तलको तालिकामा देखाउने प्रयास गरिएको छ ।

| विषयगत क्षेत्र | विवरण | स्थान | अभाव |
|-------------------------|---|---|--|
| सूचना, संचार तथा समन्वय | जिल्ला आपतकालिन संचालन केन्द्र (DEOC) तथा आवश्यक सामग्रीहरू भएको | जिल्ला प्रशासन कार्यालय | DEOC संचालनमा आएको र अती आवश्यक स्रोत साधनमा कमी रहेको । |
| | क्षतिको विवरण संकलन तथा सुरक्षा व्यवस्थापनका लागि संचारका साधन सहित प्रहरी चौकीहरू भएको | विभिन्न गा.पा. हरु | |
| | आपतकालिन अवस्थामा क्षति तथा आवश्यकता पहिचान र राहात | जिल्लाका ५ गा.पा. हरु, अमरगढी र परशुराम | |

| विषयगत क्षेत्र | विवरण | स्थान | अभाव |
|----------------|--|-----------------------------------|---|
| | वितरणका लागि २६ वटा रेडक्रस उपशाखाहरु, एक वटा सामुदायीक विपद् व्यवस्थापन समितीहरुको सञ्जाल तथा २३ वटा समितिहरु भएको । जिल्ला विपद् प्रतिकार्य समुह र जिल्लामा विद्यमान विपद् व्यवस्थापन स्रोत व्यक्तिहरु रहेको | नगरपालिका | |
| | पाँच वटा एफ एम स्टेसनहरु | जिल्ला सदरमुकाम र परशुराम न.पा. | संचारकर्मीहरु माभ्र विपद्को समयमा आश्यक ब्यक्तिगत सुरक्षाका सामाग्रीको अभाव, सुरक्षित रिपोर्ट गर्ने सामाग्रीको अभाव र विपद् सम्बन्धि तालिमहरु प्रयाप्त नभएको |
| | स्थानीय पत्रपत्रिकाहरु | जिल्ला सदरमुकाम र परशुराम न.पा. | संचारकर्मीहरु माभ्र विपद्को समयमा आश्यक ब्यक्तिगत सुरक्षा का सामाग्रीको अभाव, सुरक्षित रिपोर्ट गर्ने सामाग्रीको अभाव र विपद् सम्बन्धि तालिमहरु प्रयाप्त नभएका |
| | रंगुन र पुन्तुरा नदी क्षेत्र तथा महाकालीको तल्लो क्षेत्रमा पूर्व सूचना प्रणाली संचार साधन तथा साईरनको व्यवस्था र थप पुर्व सूचना प्रणालीलाइ प्रभावकारी बनाउनका लागि थप अध्ययन जारी रहेको | परशुराम न.पा. र आलीताल गा.पा. | अन्य गा.पा. तथा नगरपालिका क्षेत्र भित्र नभएको, निर्माण सम्पन्न स्थलहरुमा मर्मत सम्भारको आवश्यकता, सूचना दाता लाई आवश्यक सामाग्रीको अभाव |
| | टेलिफोन लाइनहरु, मोबाइलहरु भएको | जिल्ला भरी | आपतकालिन अवस्थामा टेलिफोन लाइनहरु, मोबाइलहरुले काम नगर्दा बैकल्पिक साधन तथा उपकरणको कमि |
| | पूर्व सूचना प्रणालीको स्थापना भएको (परशुराम नगरपालिकाको पर्शुराम क्षेत्र मा बल्लर स्टेसन र रंगुन नदीमा सेन्सर स्टेसन) जस्को माध्यमद्वारा जिल्ला आपलकालीत केन्द्र र जलतथा मौसम पूर्व अनुमान शाखामा २४ घण्टा नदिको पानीको सतहको जानकारी लिन सकिने । | परशुराम नगरपालिका परशुराम क्षेत्र | जनशक्ती को अभाव का साथै डिजिटल प्रविधि जडानमा केहि समस्या, मर्मत संभारको आवश्यकता |

| विषयगत क्षेत्र | विवरण | स्थान | अभाव |
|----------------|--|---|---|
| खोज तथा उद्धार | खोज तथा उद्धारका लागि तालिम प्राप्त स्वयंसेवकहरू (५०० जना) साथै जिल्ला प्रहरी कार्यालय अन्तरगत ईन्स्पेक्टरको कमाण्डमा २५ जना को टोली साथै ईलाका प्रहरीबाट १५ जना साथै शशत्रु प्रहरीबाट २५ जना र नेपाली सेनाबाट आवश्यकता अनुशार | सुरक्षा निकायहरू, ने.रे.सो. तथा परशुराम न.पा, आलिताल, नवदुर्गा, भागेश्वर र गन्यापधुरा गा.पा.) का विभिन्न समुदायहरूका विभिन्न समुदायहरू | खोज उद्धारकार्यमा समुदाय र सुरक्षा निकाय बिच प्रायजसो समन्वय हुन नसकेको । |
| | प्राथमिक उपचारमा तालिम प्राप्त स्वयंसेवकहरू (५०० जना) | ने.रे.सो. तथा परशुराम न.पा, आलिताल, नवदुर्गा, भागेश्वर र गन्यापधुरा गा.पा.)का विभिन्न समुदायहरू | प्राथमिक उपचारका लागि आवश्यक पर्ने औषधिको अभाव |
| | प्राथमिक उपचारका सामग्रीहरू | ने.रे.सो. तथा परशुराम न.पा, आलिताल, नवदुर्गा, भागेश्वर, अजयमेरु र गन्यापधुरा गा.पा.का विभिन्न समुदायहरू | खर्च भएर गएका सामग्रीहरूको परिपूर्ति गर्न समुदायहरूसँग छुट्टै कोषको व्यवस्था नहुनु । |
| | खोज तथा उद्धार सामग्री | जिल्ला आपतकालिन कार्य संचालन केन्द्र, सुरक्षा निकायहरू, ने.रे.सो. तथा परशुराम न.पा, आलिताल, नवदुर्गा, भागेश्वर, अजयमेरु र गन्यापधुरा का विभिन्न समुदायहरू | खोज तथा उद्धार सामाग्रिहरूको व्यवस्थापन योजना तथा परिचालनका लागि जिल्लामा मार्ग दर्शन नभएको । |
| | एम्बुलेन्सहरू (८ वटा) मध्ये सदरमुकाम मा १ बिग्री चालु हालतमा नरहेको र जोगबुडामा पनि १ बिग्री चालु अवस्थामा नरहेको । | ने.रे.सा.का दुइवटा जिल्ला शाखा, जोगबुढा उपशाखा र नवदुर्गा उपशाखा र जिल्ला स्वास्थ्य कार्यालयका तीन वटा (जिल्ला सदरमुकाममा दुई वटा र जोगबुढा अस्पतालमा एक वटा) | आपतकालीन अवस्थामा निशुल्क एम्बुलेन्स सेवा प्रदान गर्न कोषको व्यवस्था नभएको |
| | जिल्लामा विपद प्रतिकार्य समुह र विद्यमान विपद जोखिम व्यवस्थापन सम्वन्धी दक्ष जनशक्ति रहेको | जिल्लाभरि विभिन्न सरकारी निकाय, ने.रे.सो र अन्य गैह्रसरकारी संस्थामा एक एक जना फोकल पर्सन रहेका | विभिन्न निकाय संग समन्वय गरि थप जन शक्ति विकास गर्नु पर्ने |
| आपतकालीन | नियमित कार्यक्रम तर्फ खाद्य सामाग्री भण्डारणका लागि दुई वटा Rub | जिल्ला समन्वय समिति र शिक्षा तथा समन्वय ईकाई | आपतकालीन अवस्थामा खाद्य सामाग्री भण्डारणका लागि |

| विषयगत क्षेत्र | विवरण | स्थान | अभाव |
|-------------------------------|--|--|--|
| आवास तथा गैर खाद्य सामग्री | Hall भएको | डडेल्धुरा | भण्डारण गृह नभएको |
| | गैर खाद्य तथा खाद्य सामग्री भण्डारणको लागि २ कोठे पक्की आपतकालिन भण्डारण गृह | परशुराम न.पा.को जोगबुडा उपशाखामा रहेको | जिल्लाका अन्य गा.पा. मा आवश्यक रहेको |
| | जिल्ला सदरमुकाममा एक वटा सामग्री भण्डारण गृह (Warehouse) रहेको | अमरगढी न पा को रेडक्रस परिसरमा | |
| | जिल्लामा १०,००,००० रुपैया आपतकालिन कोष स्थापना | जिल्ला समन्वय समिति | आपतकालिन कोषलाई थप बृद्धि गर्नु पर्ने । |
| | जिल्लामा ५००० परिवारका लागि र जोगबुडामा ५०० परिवारका लागि गैर खाद्य राहात सामग्री भण्डारण | नेपाल रेडक्रस सोसाइटी (जिल्ला शाखा र जोगबुडा उपशाखा) | ठूलो खालको विपद्को अवस्थामा प्रभावित परिवारको आवश्यकता अनुसार सामग्रीको अभाव |
| | आपतकालिन सहायताका लागि केहि सामग्रीहरु विभिन्न निकायहरुको सहयोगमा प्राप्त भई नेपाल रेडक्रस सोसाइटीले आलिताल उपशाखा र जोगबुडा उपशाखामा भण्डारण गरिएको | नेपाल रेडक्रस सोसाइटी (जिल्ला शाखा) | |
| | प्राय सबै सुरक्षित स्थानमा रहेका विद्यालयहरु आपतकालिन आश्रयस्थलका रुपमा प्रयोग गर्न सकिने | जिल्ला भरी | आपतकालिन आवासका लागि टेन्टहरुको व्यवस्था नभएको |
| | स्थानीय तहमा आपतलीन कोषको व्यवस्था गरेको | जिल्लाका ५ वटै गा.पा. र न.पा. हरु | आवश्यक अनुसार कोषलाई थप गर्दै जानुपर्ने । |
| आपतकालिन राहात कोषको व्यवस्था | ने.रे.सो. जिल्ला शाखा तथा सबै उपशाखाहरु र परशुराम न.पा, आलिताल, नवदुर्गा भागेश्वर, अजयमेरु र गन्यापधुरा का केही समुदायहरु | आवश्यक अनुसार कोषलाई थप गर्दै जानुपर्ने । | |
| स्वास्थ्य तथा पोषण | स्वास्थ्य क्षेत्रको आपतकालिन योजना तयार भएको र आपतकालिन योजनामा प्रजनन स्वास्थ्यको न्युनतम सेवा कार्यक्रम –(Minimum Initial Service Package-MISP) तथा किशोर किशोरी प्रजनन स्वास्थ्य (AdolescentSexual reproductive Health-ASRH) समेत समावेश भएको । | जिल्ला स्वास्थ्य तथा पोषणक्षेत्र योजना, र साबिक (मणिलेक, शिर्ष र मष्टामाण्डौमा गा.वि.स.) समेत योजना बनेको । | अन्य गा.पा. र न.पा. हरुको योजना पनि आवश्यक भएको तर हाल तयार नभएको |

| विषयगत क्षेत्र | विवरण | स्थान | अभाव |
|---|--|---|--|
| | आपतकालिन अवस्थाका लागि औषधी तयारी अवस्थामा राखिएको | डडेल्धुरा अस्पतालमा ईमरजेन्सी का लागी आवश्यक पर्ने भण्डार कक्षको निर्माण, जोगबुढा अस्पताल र स्वास्थ्य चौकीहरु | जिल्ला सदरमुकाममा रहेका प्रत्येक मेडिकल संग समन्वय गरी आपतकालीन औषधि भण्डारणका लागि पहल हुनु पर्ने । |
| | डडेल्धुरा अस्पताल.१, जिल्ला आयुर्वेद स्वास्थ्य केन्द्र , स्वास्थ्य चौकीहरु २४, नगरस्वास्थ्य क्लिनिक, आयुर्वेद केन्द्रहरुमा औषधीको व्यवस्था रहेको | जिल्ला सदरमुकाम नगरपालिका तथा गा.पा.हरु | स्वास्थ्य चौकीहरुमा प्रयाप्त औषधीको व्यवस्था हुनुपर्ने । |
| | RRT तथा QRT गठन भएको | जिल्ला सदरमुकाम तथा इलाकाहरु | न.पा. तथा गा.पा. स्तरीय QRTआवश्यक छ तर गठन नभएको |
| | महिला स्वास्थ्य स्वयंसेविकाहरुको सञ्जाल भएको | सबै गा.पा.हरु र नगरपालिका | विपद् प्रतिकार्यमा परिचालन गर्न तालिमको आवश्यकता रहेको |
| | आपतकालिन कोषको व्यवस्था भएको | जिल्ला स्वास्थ्य कार्यालय | कोष स्थापना हुनु पर्ने |
| | रक्त संचालन सेवा संचालनमा रहेको | ने.रे.सो जिल्ला शाखा । | रक्त संकलनकालागि प्रभावकारी रुपमा प्रचार प्रसार हुनु पर्ने । |
| खानेपानी, सरसफाइ र स्वच्छता प्रवर्द्धन | जिल्लाको District Sanitation Strategic Plan भएको | जिल्लामा | परिमार्जन हुनुपर्ने । |
| | सबै न.पा. र गा.पा.हरुमा खानेपानी, सरसफाइ र स्वच्छता समन्वय समितिको गठन भएको | न.पा. तथा गा.पा.हरु | V-WSH-CC त्यति सकृय नभएको |
| | QRT गठन भएको | जिल्लामा | तालिमको अभाव |
| | खानेपानी, सरसफाइ र स्वच्छताका लागि सामग्रीहरुको भण्डारण | जिल्लामा | थप भण्डारणको आवश्यकता रहेको |
| खाद्य सुरक्षा तथा | आपतकालीन अवस्थाका लागि आवश्यक खाद्य सामग्रीहरु स्थानीय बजारमा उपलब्ध हुन सक्ने | जिल्लामा | |
| जीविकोपार्जन | जीविकोपार्जनका विभिन्न गतिविधिहरु नियमित रुपमा सरकारी तथा गैह्र सरकारी निकायहरु मार्फत संचालन हुन सक्ने क्षमता भएको | जिल्ला तथा न.पा. गा.पा. स्तरमा | आवश्यकता अनुसार दिगो रुपमा संचालनमा नरहेको |
| | सबै समुदायमा विद्यालय र सबै विद्यालयहरुको पायक पर्ने गरी स्रोत | नगरपालिका तथा | स्रोत शिक्षकहरुलाई विपद् पूर्वतयारी तथा प्रतिकार्यका |

| विषयगत क्षेत्र | विवरण | स्थान | अभाव |
|--|--|--|---|
| | केन्द्र भएकोले स्रोत व्यक्ति तथा शिक्षकहरुलाई आपतकालिन अवस्थामा परिचालन गर्न सकिने | गाउँपालिकाहरु | लागि तालिमको आवश्यकता |
| आपतकालीन शिक्षा | शिक्षकहरुद्वारा आपतकालिन शिक्षाका लागि तालिम प्रदान गरी परिचालन गर्न सकिने | नगरपालिका तथा गाउँपालिकाहरु विद्यालय क्षेत्रभित्र | शिक्षकहरुलाई विपद् पूर्वतयारी तथा प्रतिकार्यका लागि तालिमको आवश्यकता |
| | परशुराम नगरपालिका, आलिताल र भागेश्वर गाउँपालिका अन्तर्गतका सबै आधारभूत तह कक्षा १ देखि ५ कक्षा सम्म विद्यालयहरुमा विपद् व्यवस्थापन सम्बन्धी कक्षा संचालनमा रहेको | परशुराम नगरपालिका आलिताल, भागेश्वर गाउँपालिकाहरु | अन्य गाउँपालिकाहरु र नगरपालिकाहरुका विद्यालयहरुमा समेत विपद् व्यवस्थापन सम्बन्धी कक्षा संचालनमा ल्याउनुपर्ने |
| | परशुराम नगरपालिका, आलिताल, भागेश्वर गाउँपालिकाका केही विद्यालयहरुमा विपद् व्यवस्थापनका लागि कार्ययोजना तयार भै कार्यान्वयनमा ल्याईएको । | परशुराम नगरपालिका, आलिताल, भागेश्वर गाउँपालिका | अन्य गाउँपालिकाहरु र नगरपालिकाका विद्यालयहरुमा समेत विपद् व्यवस्थापनका लागि कार्ययोजना बनाउन पहल गर्नुपर्ने |
| | आपतकालीन अवस्थामा प्रभावित परिवारहरुलाई मानवीय सहयोग गर्न अमरगढी नगरपालिका र परशुराम न.पा तथा गा.पा. हरुमा कोषको व्यवस्था भएको | जिल्ला तथा गा.पा.हरु | गा.पा., न.पा. परिषदबाट आपतकालीन अवस्थामा कोष परिचालनका लागि थप कोषको व्यवस्था गर्नु पर्ने । |
| | आपतकालीन अवस्थामा प्रयोग गर्न सकिने यातायातका साधनहरु विभिन्न कार्यालयहरुमा रहेको | जिल्लामा | आपतकालीन अवस्थामा राहात सामग्री ढुवानीको लागि साधन आवश्यक भएपनि हाल कुनै निकायमा नभएको र ठुला सवारी साधन आवश्यक रहेको । |
| जिल्लामा आपतकालिन अवस्थाको लागि हेभि इक्यूपमेन्टहरु विभिन्न निर्माण ब्यवसायी संग रहेको | जिल्लामा | विभिन्न प्राईभेट फर्म/व्यक्ति संग रहेको आपतकालीन अवस्थामा परिचालनका लागि | |

| विषयगत क्षेत्र | विवरण | स्थान | अभाव |
|----------------|---|---|--|
| | | | समन्वय गर्नु पर्ने । |
| | स्थानीय उग्रतारा डडेल्धुरा सार्वजनिक यातायात संग भएका यातायातका साधनहरु प्रयोग गर्न सकिने अवस्था भएको | जिल्लामा | यातायात व्यवसायी सग समन्वय गरि जिल्लामा आपतकालीन अवस्थामा परिचालन गर्ने व्यवस्था सिर्जना गर्ने । |
| | विपद् प्रतिकार्यका लागि खटिने स्वयंसेवकहरुका लागि आवश्यक पर्ने केही प्रबन्धगत सामग्रीहरु भएको | जिल्लामा | पर्याप्त मात्रामा साधन स्रोतको अभाव रहेको |
| | पाठ्यपुस्तक, शैक्षिक सामग्रीहरु, शिक्षा क्षेत्रका सदस्यहरु संग समन्वय गरी पोषण खाजा आदि आवश्यक सामग्री व्यवस्थापन तथा भण्डारण भएको | शिक्षा तथा समन्वय ईकाई | |
| संरक्षण | अपाङ्गता भएका व्यक्तिहरुको खोज तथा उद्धारको लागि तालीम संचालन गर्न आवश्यक पर्ने मानवीय तथा आर्थिक स्रोतका साथै सहयोग सामग्रीको व्यवस्था भएको | स्थानीय तहहरु | आर्थिक श्रोत तथा सहयोग सामग्रीको व्यवस्थापन हुनु पर्ने |
| | यौन तथा लैंगिकतामा आधारित हिंसा (Sexual Gender Bated Violence-SGBV)वाट प्रभावित हुन सक्ने व्यक्तिहरुलाई मनोसामाजिक परामर्श सेवा तालिम प्राप्त व्यक्ति जिल्लामा दुई जना रहेको तथा अल्पकालिन आवास गृह समेत संचालनमा रहेको र आवश्यकपरेमा परामर्शकर्ता उपलब्ध गराउन सकिने । | महिला मानव अधिकार रक्षक सञ्जाल, स्थानीय तह, महिला विकास शाखा र अन्य गै.स.स. हरु | मनोसामाजिक परामर्श सेवा तालिम प्राप्त व्यक्ति थप संख्यामा बढाउनु पर्ने । |
| | जिल्ला लैंगिकतामा आधारित रणनीतिक योजना तयार भएको र सो मा समेत आपतकालिन अवस्थामा यौन तथा लैंगिकतामा आधारित हिंसाको लागि योजना तथा कार्यक्रम समावेश भएको | स्थानीय तह र महिला तथा बालबालिका शाखा | जिल्लास्तरमा महिला तथा बालबालिका शाखा नभएकोले आवश्यक समन्वयमा कमी आउनसक्ने । |
| | आपतकालिन अवस्थामा संरक्षण (Protection in Emergency) सम्बन्धि | बालबालिका र UNFPA र जिल्ला स्वास्थ्य कार्यालय | जिल्लामा लैङ्गिकतामा आधारित हिंसा सम्बन्धि तालिम स्वास्थ्य कर्मी लगायतका लागि तालिम समेत प्रदान गरिएको । |

| विषयगत क्षेत्र | विवरण | स्थान | अभाव |
|----------------|-------|-------|------|
| | | | |

हालको ब्यबस्था र भए गरेकाकाम तथा उपलब्धि

- स्थानीय विपद् जोखिम ब्यबस्थापन योजना, डडेल्धुरा जिल्लाका निम्न अनुसारका न.पा. तथा गा.पा. हरू मा निर्माण सम्पन्न भएका छन् । (परशुराम न.पा, आलिताल, गन्यापधुरा, भागेश्वर, नवदुर्गा गा.पा मा निर्माण भईसकेको)
- विपद् जोखिम ब्यबस्थापन विषयमा प्रशिक्षक प्रशिक्षण तालिम सहजकर्ता प्रत्येक क्लस्टर मा १ - १ जना रहेको ।
- जलवायू अनुकुलन, कृषि बैकल्पिक जिविकोपार्जन प्राकृतिक स्रोत ब्यबस्थापन तथा विपद् ब्यबस्थापन परियोजना सञ्चालन भई कार्य प्रारम्भ गरेको ।
- खाद्य सुरक्षाका लागि ५ वटै गा.पा र परशुराम न.पा मा ग्लोबल फन्ड बाट कृषि मन्त्रालय अर्न्तरगतका जिल्ला स्थित कार्यालय, पहल र किसान परियोजना बाट कार्य प्रारम्भ भएको ।
- जिल्ला विपद् जोखिम ब्यबस्थापन योजना जिल्ला स्तरमा अध्यावधिक भई तत्कालिन जि बि स बाट पारित भई कार्यान्वयनको चरणको अवस्थामा नेपालको संविधान अनुसार संरचना परिवर्तन भै स्थानीय तहको चुनाव समेत भै जनप्रतिनिधिहरुलेले कार्यभार समालि सकेको अवस्थामा स्थानिय स्तरमा र जिल्लामा जि.स.स द्वारा परिमार्जन सहित कार्यान्वयन हुनै पर्ने ।
- जिल्ला का सम्पुर्ण न.पा. तथा गा.पा. हरू खुला दिशा मुक्त क्षेत्र घोषणा भएको ।
- अमरगढि र परशुराम न.पा.मा रहेका २ वटा वारुण यन्त्र चालु अवस्थामा रहेको हुनाले आगलागी बाट पुग्ने क्षति न्यूनिकरण गर्ने ।
- ५ वटै गा.पा.हरुले आगलागी नियन्त्रणका लागि वारुण यन्त्रको प्रबन्ध गर्नु पर्ने ।
- ७ वटै स्थानीय तहमा एम्बुलेन्स सेवाको उचीत प्रबन्ध हुनुपर्ने ।

विपद् प्रतिकार्य सम्बन्धि श्री रणवम गणले गरेका कार्यहरु

(क) सामुदायिक विपद् प्रतिकार्य तालिम संचालन

(१) मिति २०७६/०६/२७ गते देखि ३० गतेसम्म डडेल्धुरा जिल्लाको अमरगढी न.पा. मा यस गण र अमरगढी न.पा. को समन्वयमा शिक्षार्थी संख्या - ३० सहभागि गराई सामुदायिक विपद् प्रतिकार्य तालिम संचालन गरेको ।

(२) मिति २०७६ साल २०७६ साल ०९ महिना १६ गते देखि १९ गते सम्म डडेल्धुरा जिल्लाको गन्यापधुरा गा.पा.मा यस गण र गन्यापधुरा गा.पा.को समन्वयमा शिक्षार्थी संख्या(२५ सहभागि गरि सामुदायिक विपद् प्रतिकार्य तालिम संचालन गरेको ।

(३) मिति २०७६ साल ०९ महिना २७ गते देखि ३० गते सम्म डडेल्धुरा जिल्लाको भागेश्वर गा.पा. मा यस गण र भागेश्वर गा.पा.को समन्वयमा शिक्षार्थी संख्या (३० जना सहभागि गरि सामुदायिक विपद् प्रतिकार्य तालिम संचालन गरेको ।

(४) मिति २०७६ साल ११ महिना १८ गते देखि २१ गते सम्म शिक्षार्थी संख्या(२५ सहभागि गरि डडेल्धुरा जिल्लाको अजयमेरु गा.पा.मा यस गण र भागेश्वर गा.पा.को समन्वयमा सामुदायिक विपद् प्रतिकार्य तालिम संचालन गरेको

(ख) विपद् प्रतिकार्य सम्बन्धि गणका गतिविधि

(१) मिति २०७६ साल ०२ महिना १७ गते गते अमरगढी न.पा.छ स्थित बसपार्क ईलाकामा Fire Hazard & Earthquake सम्बन्धी Simulation Exercise सबै Disaster Cluster Group हरुलाई समावेश गरी Fire Fighting / Search & Rescue Team demonstration कार्यक्रम प्रदर्शनको गरेको ।

(२) २०७६/१०/०२ गते "भुकम्पबाट सुरक्षित पुर्वाधार, दिगो सुख र सम्बृद्धिको आधार" भन्ने मुल नाराका साथ जिल्ला विपद् व्यवस्थान समिति एवं जिल्ला प्रशासन कार्यालयको संयुक्त आयोजनामा अमरगढी न.पा.५ बसपार्कमा यस गण, नेपाल प्रहरी तथा सशस्त्र प्रहरीको संयुक्त टोलीबाट भुकम्प आएमा कसरि आफु बच्ने तथा अरुलाई बचाउन सकिन्छ भन्ने विषयमा प्रदर्शनि गरेको ।

(३) मिति २०७६ साल ०२ महिना १७ गते अमरगढी न.पा.१ भागेश्वर सामुदायिक वनमा आगोलागि यस गणको फायर फाईटिङ टोलीले पुर्ण रुपमा नियन्त्रणमा ल्याएको ।

(४) मिति २०७६ साल ०२ महिना २७ गते अमरगढी न.पा.१ भागेश्वर सामुदायिक वनमा आगो लागि यस गणको फायर फाईटिङ टोलीले पुर्ण रुपमा नियन्त्रणमा ल्याएको ।

(५) २०७६ साल मंसिर र पुष महिनामा भिमदत्त राजमार्ग अन्तरगत (डडेल्धुरा(अत्तरिया) सडक खण्डको साहुखर्क (हगुले ईलाकामा हिमपातका कारण अवरुद्ध सडक खण्डमा हिउं पन्छाई सडक सुचारु गरेको ।

(६) २०७६ पौष र माघ महिनामा डडेल्धुरा जिल्लामा परेको अत्याधिक हिमपातको समय जिल्ला सदरमुकाम डडेल्धुराको विभिन्न चोकहरु आगो बाली सर्वसाधरण जनतामा न्यानोको अनुभुती दिलाईएको । श्रोत : नेपाली सेना

२.४ जोखिम विश्लेषण

डडेल्धुरा जिल्लामा विपद् जोखिमलाई हेर्दा गा.पा. तथा नगरपालिकाको संकटासन्नतालाई स्तरीकरण गरेर हेरिएको छ । डडेल्धुरा जिल्लाका परशुराम न.पा र आलीताल गा.पा. उच्च जोखिममा रहेका छन् भने अमरगढी नगरपालिका लगायत ३ गा.पा. हरु मध्यम जोखिममा र २ गा.पा. हरु निम्न जोखिममा रहेका छन् । विगतमा घटेका घटनाहरु, त्यसबाट भएको मानवीय तथा भौतिक क्षति तथा जोखिममा रहेको जनसंख्यालाई स्तरीकरणको आधार मानिएको छ । जोखिमको विश्लेषणकालागि दुई वटा विधिहरुको प्रयोग गरिएको छ र दुईवटै आधारहरुलाई केलाएर समग्र रुपमा विपद् जोखिमको लेखाजोखा र विश्लेषण गरिएको छ । परशुराम नगरपालिका, साबिक आलिताल, नवदुर्गा र मष्ठामाडौं (तत्कालिन गा.वि.स.)को जोखिम नक्साङ्कनलाई विस्तृत रुपमा केलाउन सकिन्छ, जुन स्थानीय विपद् जोखिम व्यवस्थापन योजना निर्माण गर्ने आधारको रुपमा प्रयोग गरिएको थियो ।

डडेल्धुरा जिल्लाका प्रभावित न.पा. तथा गा.पा.हरुलाई आधार मान्दा विगतका ५ वर्षमा विपद्बाट भएको जनधनको क्षति, बालिनाली तथा घरसम्पत्ति तथा भौतिक संरचनाको विनास, पशु चौपायाको क्षति, विपद्बाट प्रभावित क्षेत्र तथा जनसंख्या, उपलब्ध श्रोतसाधन र क्षमताको विश्लेषण गर्ने उद्देश्यले जिल्लाका ५ गा.पा. तथा २ नगरपालिका मध्ये विपद्को उच्च जोखिममा रहेका १ न.पा. र १ गा.पा. मा र सो भन्दा पहिले २ गा.पा. र १ नगरपालिकामा सहभागितामूलक क्षमता तथा सडकटाभिमुखता विश्लेषण (VCA) सम्पन्न गरिएको थियो । यसबाट निम्नानुसारको परिस्थिति सृजना हुने अनुमान गरिएकोछ ।

- विभिन्न प्रकोपहरुका कारण जिल्लाको कूल जनसंख्याको २५ प्रतिशत जनसंख्या प्रत्यक्ष रुपमा प्रभावित हुनु सक्ने अनुमान गरिएकोछ ।
- विपद्को समयमा सार्वजनीक पुर्वाधारहरुको क्षति हुनाले आवागमन अवरुद्ध भएको अवस्था हुनेछ ।
- सुचना प्रसारण प्रविधिहरु पनि सो समयमा अवरुद्ध हुनेछन् । सुचना संकलनमा कठिनाई हुनेछ जसले गर्दा प्रभावितहरुको प्रारम्भिक विवरण प्राप्त गर्न समेत अफ्ठ्यारो पर्नेछ ।
- राहत उद्धार कार्यमा एक रुपता ल्याउन निकै समस्या हुनेछ । संरक्षण र संकटासन्न बर्गहरुको सेवा तथा स्रोतमाथि पहुँच नभएको अवस्था हुनेछ ।
- स्वाथ्यकर्मी र स्वयंसेवक परिचालन गर्न समस्या हुनेछ र स्थानीय स्तरमा औषधीहरुको पर्याप्त उपलब्धता नरहने अवस्था हुनेछ ।
- खानेपानीका मुहानहरु दुषित बन्नेछन् वा स्रोतहरु भत्कने वा नस्ट हुन सक्नेछन् ।
- घरमा भण्डारण गरेको अन्न तथा खेतबारीको अन्नबालीको विनासकाकारण खाद्यान्नको अभाव रहने र संकट उत्पन्न हुने छ । अर्को बाली लगाउन बिउको पनि उपलब्धता नरहने परिस्थितिको सृजना हुन सक्ने छ ।
- स्थानीय सार्वजनीक भवनहरु तथा सेवा प्रदायक निकायहरु प्रभावित हुने छन् । सो समयमा आपराधिक गतिविधिहरु बढ्न सक्नेछन् ।
- पूर्वसूचना प्रणालीको आधुनिक सामग्रीको उपलब्धता नहुनाले समयमै पुर्व सुचना दिन नसकिने अवस्थाको सृजना हुनेछ ।
- आवश्यक मात्रामा खाद्य तथा गैर खाद्य सामग्रीहरुको भण्डारण नहुने हुँदा ती सामग्रीहरुको चरम अभाव रहनेछ ।
- विभिन्न प्रकोपहरुका कारण ५७१ हेक्टर जमीन, १.५ करोड बराबरको अन्नबाली तथा फलफुलको क्षति तथा ८ हजार जति पशुचौपाया प्रभावित हुन सक्ने पूर्वानुमान गरिएको छ ।
- प्रभावित ३००० परिवारका लागि स्वच्छ पिउने पानी उपलब्ध हुन नसक्ने साथै शौचालय तथा सेफ्टी ट्यांकीहरु फुट्ने हुँदा खानेपानीका स्रोत दुषित भई १०,००० जनामा भाडापखाला तथा हैजा हुन सक्ने ।
- खाद्य सामग्रीको अभाव हुने हुँदा कुपोषण हुने, विपद्बाट जनधनको क्षति सहन गर्न नसकी मानसिक समस्या देखिने, लैङ्गिक हिंसामा बृद्धि हुन सक्ने, सुत्केरी र प्रसुती सम्बन्धि समस्या हुने, यौन रोग एचआईभी तथा क्षयरोग जस्ता रोगहरुको संक्रमण फैलिन सक्ने ।
- आपतकालिन आवासको समस्या हुने ।
- सामना गर्ने संयन्त्रमा अवरोध, सबै समुह तथा बर्गको मानवीय प्रतिकार्यमा पहुँच नहुने वा पहुँच अपर्याप्त हुने ।

- विद्यालयहरु बन्द हुन सक्ने तथा बालबालिकाको शिक्षामा नकारात्मक प्रभाव पर्ने, विद्यालयमा खानेपानी तथा शौचालयको अपर्याप्तता हुने, विद्यालय आश्रयस्थलको रूपमा प्राय प्रयोग हुने हुँदा पठनपाठनमा बाधा हुने, डुवान वा बाढीका कारण विद्यालय बन्द गर्नु पर्ने अवस्था सृजना हुने ।

जोखिम पहिचान

यस जिल्लामा पहिचान गरिएका प्रमुख प्रकोपहरुका कारण उत्पन्न हुन सक्ने विपद्का परिस्थितिहरुलाई निम्नानुसार अनुमान गरिएकोछ ।

बाढी/पहिरो

डडेल्धुरा जिल्लाका बाढीग्रस्त १ नगरपालिका र १ गा.पा.मा सडकटासन्नता तथा क्षमता विश्लेषण (VCA) गर्दा बाढीबाट क्षति गर्ने तथ्याङ्क विश्लेषणबाट प्राप्त नतिजा अनुसार ४०० घर पुर्ण रूपमा क्षति, ६०० घरहरुको आंशिक क्षति, साथै प्रतिवर्ष एक करोड भन्दा बढी सम्पत्तिको क्षति हुने गरेको छ । उच्च जोखिममा रहेको परशुराम नगरपालिका र आलिताल गा.पा मा बाढी आउने मुख्य नदीहरु रङ्गुन, पुन्तुरा, साँदनी, सुनखोला, शिर्षखोला र महाकाली नदी रहेका छन् साथै अन्य साना खहरेहरुले पनि वर्षातको समयमा उत्पात मचाउने गर्दछन् ।

भूकम्प

भूगर्भ विद्हरुको भनाईअनुसार डडेल्धुरा जिल्लाले दुई वटा फल्ट क्षेत्रहरु छुने गर्दछ र यो फल्टमा ठूलो भूकम्प नगएको धेरै समय भएको हुँदा नगरपालिका र आसपासका क्षेत्र तथा भित्री मधेस क्षेत्र अति नै जोखिममा रहेको विश्लेषण गरिएकोछ । नगरपालिका क्षेत्र भित्र बनिरहेका घरहरु पनि भवनसहिता अनुसार नबनाइएको हुँदा नगरपालिकाको सक्रियताको आवश्यकता पनि महसुस गरीएको छ । न्यूनतम मापदण्ड पनि नअपनाएर बनाइएका यस्ता संरचनाहरुले भूकम्पीय जोखिम बहन गर्न नसक्ने हुँदा यहाँको भूकम्पीय जोखिम अत्यधिक रहेकोछ । यदि डडेल्धुरा जिल्लामा ८.४ रेक्टर स्केलको भूकम्प राती एक बजे गएको खण्डमा निम्न वमोजिमको क्षतिको आंकलन गरिएकोछ । (यो क्षतिआंकलन उदयपुरको त्रियुगामा गरिएको भूकम्पीय जोखिम अध्ययन प्रतिवेदनको आधारमा डडेल्धुरा जिल्लामा हुन सक्ने क्षति अनुमान गरिएको हो ।) डडेल्धुराको भित्रीमधेस क्षेत्रमा रङ्गुनको बहाव क्षेत्रमा भूकम्पीय चिरा (Fault Line) रहेको साथै सदरमुकामको क्षेत्र पनि महाभारत भन्दा माथिल्लो भूकम्पीय चिराले छुने हुँदा कूलघर मध्ये कम्तिमा १०% पुर्ण रूपमा क्षति हुने र जनसंख्याको १५% र ५% क्रमशः घाइते र मृत्यु हुन सक्ने अनुमान गरिएकोछ ।

| प्रशासनिक विभाजन | क्षति ग्रस्त भवनहरु | अन्य असुरक्षित भवनहरु | गम्भिर घाइते | मृत्यु |
|------------------|---------------------|-----------------------|--------------|--------|
| अजयमेरु गा.पा | २३०० | १०५० | ७०० | २५० |
| आलिताल गा.पा | १८५० | १२५० | ६०० | २५० |
| अमरगढि न.पा | २९५० | १९०० | १५०० | ९५० |
| भगेश्वर गा.पा | १६०० | १००० | ५०० | १८० |
| गन्यापधुरा गा.पा | २००० | १००० | ६०० | २५० |
| नवदुर्गा गा.पा | २८०० | १३०० | ८०० | ३२० |
| परशुराम न.पा | ३१०० | २३०० | २५०० | १००० |

श्रोत : PAHAL/Geo Hazards International को तथ्याङ्क अनुशार

आगलागी

विगतमा घटेको घटनाहरु तथा जिल्ला विपद् व्यवस्थापन समिति तथा नेपाल रेडक्रस सोसाइटीको तथ्याङ्कको आधारमा वार्षिक औषत ५० परिवारहरु आगलागीबाट पूर्ण प्रभावित हुने हुँदा यस योजनामा सम्बन्धित क्षेत्रहरुको आपतकालिन योजनामा आगलागीलाई समेत समावेश गरी लक्षित जनसंख्याको उद्धार तथा सम्भावित क्षतिलाई व्यवस्थापन गर्न आगलागीलाई समेत योजना निर्माण गर्दा ध्यान पुरयाएइको छ । महामारी, खडेरी, चट्याङ्ग तथा हुरी बतास जस्ता प्रकोपहरुबाट पनि धेरै मात्रामा धनजनको क्षति हुने गरेकोछ र ती तथ्याङ्कको आधारमा विपद् पूर्वतयारी तथा प्रतिकार्य योजनाको निर्माण गरिएको छ ।

खडेरी, असिना, हुरी बतास, चट्याङ :

डडेल्धुरा जिल्लाका साविक १२ गा.वि.स. हरु मणिलेक, कोटेली, बेलापुर, गणेशपुर, कैलपालमाण्डौं, मष्टामाण्डौं, नवदुर्गा, असिग्राम समैजी, अजयमेरु, गाडुखेत, आलिताल र २ वटा नगरपालिका अमरगढी र परशुराममा बहुउद्देश्यीय विकास समाज अनुकूलन परियोजना र माथि उल्लेखित साविक गा.वि.स. र न.पा. ले गरेको अध्ययनबाट ती साविक गा.वि.स. तथा नगरपालिकामा प्रमुख रूपमा खडेरी, असिना, हुरीबतास, र चट्याङ जस्ता प्रयोगहरु पनि देखा परेका हुँदा यस योजनामा सम्बन्धित अंगको आपतकालिन योजनामा खडेरी, असिना, हुरीबतास, चट्याङ लाई पनि समावेश गरिएकोछ ।

सर्पटोकाई, बन्य जन्तुले पुन्याउने क्षती :

डडेल्धुरा जिल्लामा सा.व.उ.स गठन भई वनको संरक्षण स्थानीय समुदायलाई जिम्मादिदा बढ्दै गएको वनजंगलका कारण बन्यजन्तुको संरक्षणमा समेत सकारात्मक प्रभाव पर्दा जंगलि जनावर (वदेल,वादर,दुम्सी आदी) बढ्न गाई खेती पातिमा ठुलो नोक्सानी पुन्याउदै आईरहेकाछन् । यसको क्षति न्यूनिकरण गर्न समेत आपतकालीन योजना निर्माण हुन आवश्यक रहेको छ । साथै भित्रिमधेष एवं अन्य गा.पा मा सर्पडन्सको प्रकोप पनि बढ्दै गईरहेको पाईन्छ ।

महामारी

विश्व व्यापी रूपमा महामारीको रूपमा फैलिएको COVID 2019 अर्थात कोरोना भाईरसको संक्रमण को उच्च जोखिम डडेल्धुरा जिल्लामा पनि रहेको छ । कामको सिलसिलामा प्रवासमा रहेका डडेल्धुरा जिल्लाका नागरिक बाट असावधानी अपनाएको खण्डमा तथा नेपाल सरकारले जारी गरेको सुरक्षात्मक उपाय नअपनाईएको खण्डमा भयावह अवस्थाको श्रृजना हुन सक्ने देखिन्छ । यसको पूर्वतयारीका लागि जिल्ला प्रशासन कार्यालय तथा जिल्लाका सबै स्थानीय तह सक्रियता पुर्वक लागी रहेको अवस्था छ । संभावीत प्रकोपले विपद् जन्य घटना नहोस भन्नका लागि विभिन्न कार्यदलको गठन गरि कार्य भईरहेको छ । जिल्लामा भएका स्वास्थ्य संस्थाको अवस्थाको लेखा जोखा गरि सम्पर्क ब्यक्ति तोकिएका छन् । सो कुरालाई मध्यनजर गदै जिल्लाको सम्पूर्ण सुरक्षा संयन्त्र देखि स्वास्थ्य संस्थाले सक्रिएता वढाएको छ । आगामी दिनहरुमा पनि यस प्रकारको महामारी नियन्त्रणका लागीको पूर्व तयारीका लागी बिस्तृत आपतकालीन योजना निर्माण हुन आवश्यक रहेको छ ।

खण्ड ३

विपद् पूर्वतयारी तथा प्रतिकार्य योजना

३.१ विषयगत क्षेत्र तथा जिम्मेवार निकायहरू

जिल्ला भित्र विपद् पूर्वतयारी तथा प्रतिकार्य संग सम्बन्धित मानवीय गतिविधिहरू सञ्चालन गर्नका लागि निम्नानुसारका विषयगत क्षेत्रहरू (Clusters) गठन गरी क्षेत्रगत रूपमा नेतृत्व प्रदान गर्ने निकायहरू (Cluster Leads) का साथै सहयोगी सदस्य निकायहरूको पहिचान गरिएको छ । क्षेत्रगत रूपमा अगुवाइ गर्ने निकाय/संस्थाहरूको विवरण निम्न अनुसार रहेको छ । प्रत्येक क्षेत्रका सदस्य निकाय/संस्थाहरूको विवरण अनुसूचि २ मा दिइएकोछ ।

| क्र.सं. | विषयगत क्षेत्रहरू (Clusters) | क्षेत्रगत अगुवा (Cluster Lead) | जिम्मेवार व्यक्ति (Responsible Person) |
|---------|--|-------------------------------------|--|
| १ | सूचना, संचार तथा समन्वय | जिल्ला विपद् व्यवस्थापन समिति | प्रमुख जिल्ला अधिकारी |
| २ | खोज तथा उद्धार | जिल्ला प्रशासन कार्यालय | प्रमुख जिल्ला अधिकारी |
| ३ | आपतकालीन आवास तथा गैह्र खाद्य सामग्री | नेपाल रेडक्रस सोसाइटी | सभापति |
| ४ | स्वास्थ्य तथा पोषण | स्वास्थ्य कार्यालय | वरिष्ठ जनस्वास्थ्य अधिकृत |
| ५ | खानेपानी, सरसफाइ र स्वच्छता प्रवर्द्धन | खानेपानी तथा सरसफाइ डिभिजन कार्यालय | डिभिजन प्रमुख |
| ६ | खाद्य सुरक्षा तथा जीविकोपार्जन | कृषि ज्ञान केन्द्र | वरिष्ठ कृषि विकास अधिकृत |
| ७ | आपतकालीन शिक्षा | शिक्षा विकास तथा समन्वय ईकाई | ईकाई प्रमुख |
| ८ | पुनर्स्थापन, पुनर्निर्माण तथा प्रबन्धगत (Logistics) व्यवस्थापन | जिल्ला समन्वय समिति | जिल्ला समन्वय अधिकारी |
| ९ | संरक्षण | जिल्ला प्रशासन कार्यालय | प्रमुख जिल्ला अधिकारी |

३.२ आपतकालीन पूर्वतयारी योजना २०७७

| विषयगत क्षेत्र | पूर्वतयारी सम्बन्धी गतिविधिहरू | लक्ष्य | प्रमुख जिम्मेवार निकाय | समय अबधि |
|-------------------------|---|-----------------|--|----------------------|
| सूचना, संचार तथा समन्वय | समन्वय तथा पूर्वतयारी बैठकको आयोजना गर्ने | आवश्यकता अनुसार | जिल्ला विपद् व्यवस्थापन समिति | जेष्ठ देखि असोज सम्म |
| | विभिन्न विषयगत क्षेत्र संग सम्बन्धीत सरोकारवालाहरूको क्षमता तथा स्रोत नक्साङ्कन गर्ने | १ पटक | जिल्ला विपद् व्यवस्थापन समिति, क्षेत्रका अन्य सदस्यहरू | आषाढ |
| | DEOC ब्यवस्थित गर्ने | निरन्तर | जिल्ला विपत् व्यवस्थापन समिति | निरन्तर |

| विषयगत क्षेत्र | पूर्वतयारी सम्बन्धी गतिविधिहरू | लक्ष्य | प्रमुख जिम्मेवार निकाय | समय अबधि |
|----------------|---|---------------------------------|--|---|
| | स्थानीय तह स्तरीय विपद् व्यवस्थापन समिति गठन र पुर्नगठन गर्ने । | निरन्तर | जिल्ला विपद् व्यवस्थापन समिति, स्थानीय तह | निरन्तर |
| | एकिकृत सर्वेक्षण टोली गठन गर्ने | २ पटक | जिल्ला विपद् व्यवस्थापन समिति | आषाढ |
| | सर्वेक्षण टोलीलाई अभिमुखिकरण गर्ने | २ पटक | जिल्ला विपद् व्यवस्थापन समिति, नेपाल रेडक्रस सोसाइटी, सम्बन्धित गै.स.स. | आषाढ |
| | सूचना विश्लेषणका लागि सम्पर्क व्यक्ति तोक्ने | निरन्तर | जिल्ला विपद् व्यवस्थापन समिति | निरन्तर |
| | स्थानीय स्तरमा आपतकालीन कोष अभिवृद्धिका लागि पहल गर्ने | निरन्तर | जिल्ला विपद् व्यवस्थापन समिति, स्थानीय तह | नियमित रुपमा |
| | पूर्वसूचना प्रणालीको स्तरोन्नती एवं सबलिकरण गर्ने | उच्च जोखिममा रहेका क्षेत्रहरूमा | जिल्ला विपद् व्यवस्थापन समिति, नेपाल रेडक्रस सोसाइटी, मर्सिकोर एम. रेड परियोजना, रुडुक ट्रोसा परियोजना | सम्भाव्यता अध्ययन गरि आवश्यकता अनुसार विस्तार गर्ने । |
| | प्रभावकारी प्रतिकार्यका लागि सामाग्री भण्डारण गर्न समन्वय गर्ने | आवश्यकता अनुसार | जिल्ला विपद् व्यवस्थापन समिति, नेपाल रेडक्रस सोसाइटी, स्थानीय तह | जेष्ठ/आषाढ |
| | जनचेतनामूलक गतिविधिहरू संचालन गर्ने | आवश्यकता अनुसार | जिल्ला विपद् व्यवस्थापन समिति, यस क्षेत्रका सबै सदस्यहरू | नियमित रुपमा |
| | अनुगमन टोली गठन गरी अभिमुखिकरण गर्ने | १ पटक | जिल्ला विपद् व्यवस्थापन समिति | जेष्ठ |
| | बहुक्षेत्रीय प्रारम्भिक द्रुत लेखाजोखा (MIRA)को लागि आवश्यक पर्ने सबै पूर्वतयारीहरू (स्वयंसेवकहरूको टोली गठन, | १ पटक | जिल्ला विपद् व्यवस्थापन समिति | जेष्ठ |

| विषयगत क्षेत्र | पूर्वतयारी सम्बन्धी गतिविधिहरु | लक्ष्य | प्रमुख जिम्मेवार निकाय | समय अबधि |
|-----------------------|--|--|--|----------------------|
| | तालीम संचालन, आवश्यक फारामहरुको तयारी आदि) गर्ने र अन्य विषयगत क्षेत्रलाई समेत गर्न लगाउने | | | |
| | समिक्षा बैठकको आयोजना गर्ने | ३ पटक | जिल्ला विपद् व्यवस्थापन समिति, नेपाल रेडक्रस सोसाइटी | असोज, चैत्र |
| | विपद् पूर्वतयारी तथा प्रतिकार्य योजना अध्यावधिक गर्नका लागि बैठक गर्ने | २ पटक | जिल्ला विपद् व्यवस्थापन समिति | चैत्र र बैशाख |
| खोज तथा उद्धार | समन्वय बैठकको आयोजना गर्ने | ३ पटक | जिल्ला विपद् व्यवस्थापन समितिको समन्वयमा जिल्ला प्रहरी कार्यालय | आषाढ देखि भाद्र सम्म |
| | खोज तथा उद्धारको लागि QRT गठन गर्ने सुरक्षा निकायहरुले आ आफ्नो क्षेत्रमा । | उच्च जोखिममा रहेका गा.पा हरु र न.पा.मा १ पटक | जिल्ला प्रहरी कार्यालय, नेपाली सेना, शसस्त्र प्रहरी | जेष्ठ, असाढ |
| | खोज तथा उद्धार तालीम संचालन गर्ने | ७५ जना | जिल्ला प्रहरीकार्यालय, नेपाली सेना | आषाढ |
| | प्राथमिक उपचार कार्यदल गठन गर्ने | प्रत्येक गा.पा. र न.पा.मा १ पटक | नेपाल रेडक्रस सोसाइटी तथा विभिन्न गै.स.स हरु | आषाढ |
| | प्राथमिक उपचार तालीम संचालन गर्ने | ५० जना | नेपाल रेडक्रस सोसाइटी, जिल्ला स्वास्थ्य कार्यालय | आषाढ |
| | खोज तथा उद्धार सामग्री भण्डारण गर्ने | १ पटक | जिल्ला विपद् व्यवस्थापन समिति, जिल्ला प्रहरी कार्यालय, शसस्त्र प्रहरी, नेपाली सेना, स्थानीय तह | आषाढ |
| | सुरक्षित स्थानको पहिचान गर्ने | १० ओटा | जिल्ला विपद् व्यवस्थापन समिति, जिल्ला प्रहरी | असार मसान्त सम्म |

| विषयगत क्षेत्र | पूर्वतयारी सम्बन्धी गतिविधिहरु | लक्ष्य | प्रमुख जिम्मेवार निकाय | समय अबधि |
|--|--|--|---|----------------------------------|
| | | | कार्यालय, स्थानीय तह | |
| | पूर्वअभ्यास गर्ने | १ पटक | जिल्ला प्रहरी कार्यालय | आषाढ, माघ |
| आपतकालीन आवास तथा गैह्र खाद्य सामग्री | समन्वय बैठकको आयोजना गर्ने | आवश्यकता अनुसार | नेपाल रेडक्रस सोसाइटी | नियमित रुपमा |
| | सरोकारवालाहरुको क्षमता तथा स्रोत नक्साङ्कन गर्ने | १ पटक | नेपाल रेडक्रस सोसाइटी, यस क्षेत्रका सदस्यहरु | वैशाख जेष्ठ |
| | विपद्बाट प्रभावित परिवारका लागि गैह्र खाद्य सामग्रीको भण्डारण गर्ने | कम्तिमा २००० परिवारका लागि | नेपाल रेडक्रस सोसाइटी, सम्बन्धित गै.स.स, सम्बन्धित गा.पा तथा न.पा | जेष्ठ, असाढ, श्रावण दोस्रो हप्ता |
| | राहत कोष बृद्धि गर्न अभियान संचालन गर्ने । | निरन्तर | नेपाल रेडक्रस सोसाइटी जिल्ला शाखा, जि.स.स. विषयगत कार्यालय, स्थानिय तह सबै | नियमित रुपमा |
| | आपतकालीन आवासको लागि आवश्यक स्रोत, साधन तथा सामग्रीको व्यवस्थापन गर्ने । | आवश्यकता अनुसार | नेपाल रेडक्रस सोसाइटी, विपद्को क्षेत्रमा काम गर्ने अन्य NGO/INGO हरु | नियमित रुपमा |
| | स्वयंसेवकहरुको राहत टोली गठन गरी अभिमुखिकरण गर्ने । | १ पटक | सम्पूर्ण गा.पा तथा न.पाहरु | वैशाख, जेष्ठ, असाढ |
| | जिल्लामा विपद् जोखिम न्युनीकरणका लागि स्थानीय, जिल्ला एवं अन्तरदेशिय पूर्व सूचना प्रणाली सयन्त्र लाइ प्रभावकारी बनाउने | १ पटक | जिल्ला प्रशासन, जिल्ला विपद् व्यवस्थापन समिति, एम.रेड., ट्रोसा परियोजनाका साथै क्षेत्रगत NGO/INGO हरु | जेष्ठ, असाढ |
| जिल्लामा पूर्व सूचना प्रणालीको लेखा जोखा गर्ने । | १ पटक | जिल्ला प्रशासन, जिल्ला विपद् व्यवस्थापन समिति, एम.रेड., ट्रोसा परियोजनाका साथै | जेष्ठ देखि असार सम्म | |

| विषयगत क्षेत्र | पूर्वतयारी सम्बन्धी गतिविधिहरु | लक्ष्य | प्रमुख जिम्मेवार निकाय | समय अबधि |
|--------------------|--|-----------------------------------|--|----------------------|
| | | | क्षेत्रगत NGO/INGO हरु | |
| | जोखिम युक्त गा.पा. र न.पा. को आवश्यकता अनुसार आपतकालीन सामग्री सहयोग गर्ने । | १ पटक | जिल्ला प्रशासन, जिल्ला विपद् व्यवस्थापन समिति, MPDS , ने.रे.सो जिल्ला शाखा, ट्रोसा परियोजन, एकीकृत विकास समाज MRED परियोजनाका साथै अन्य क्षेत्रगत NGO/INGO हरु | चैत्र देखि अषाढ सम्म |
| | जिल्लाका विभिन्न जोखिम युक्त न.पा. गा.पा.हरुमा विपद् पूर्वतयारीका जनचेतनामुलक गतिविधि संचालन गर्ने | निरन्तर | विपद् व्यवस्थापनका क्षेत्रमा काम गर्ने विभिन्न सरोकारवाला निकायहरु | निरन्तर |
| | समन्वय बैठकको आयोजना गर्ने | ३ पटक | स्वास्थ्य कार्यालय | आषाढ , श्रावण |
| | सरोकारवालाहरुको क्षमता तथा स्रोत नक्साङ्कन गर्ने | १ पटक | स्वास्थ्य कार्यालय, क्षेत्रका सदस्यहरु | आषाढ |
| स्वास्थ्य तथा पोषण | जिल्ला स्तरमा RRT गठन गरी अभिमुखिकरण गर्ने | १ पटक | स्वास्थ्य कार्यालय | असाढ सम्म |
| | कम्तिमा उच्च जोखिममा रहेका गा.पा.हरुमा समेत RRT/CRRT गठन गरी अभिमुखिकरण र गा.वि.स. स्तरिय आकस्मिक योजना बनाउने । | न.पा. र अन्य जोखिमयुक्त गा.पा.हरु | स्वास्थ्य कार्यालय, गै.स.स. हरु र स्थानीय तह | असाढ, साउन |
| | RRT/CRRT गठन गरी अभिमुखिकरणमा आपतकालिन योजनामा प्रजनन् स्वास्थ्यको न्युनतम सेवा कार्यक्रम – (Minimum Initial Service Package-MISP)_ तथा किशोर किशोरी प्रजनन स्वास्थ्य (AdolescentSexual reproductive | | स्वास्थ्य कार्यालय | |

| विषयगत क्षेत्र | पूर्वतयारी सम्बन्धी गतिविधिहरु | लक्ष्य | प्रमुख जिम्मेवार निकाय | समय अबधि |
|----------------|---|-------------------------------------|--|--------------|
| | Health-ASRH)समेत समावेश गरि तालिम दिने । | | | |
| | DDRC/RHCC, संरक्षण क्लस्टर सदस्यहरुलाई S/GBV/MISP सम्बन्धि अभिमुखिकरण गरी DPRP मा MISP/SGBV / ASRH समाविष्ट गरी दुरुस्त र प्रकासन गर्ने | १ पटक | स्वास्थ्य कार्यालय | |
| | सम्भाव्य प्रकोपको रोकथाम तथा नियन्त्रणका लागि आवश्यक पर्ने स्रोत साधनको नक्साङ्कन गरी स्वास्थ्य संस्थाहरुमा Buffer Stock राख्ने | इलाका स्तरीय स्वास्थ्य केन्द्रहरुमा | स्वास्थ्य कार्यालय | नियमित रुपमा |
| | विभिन्न पशुपन्क्षी बाट हुन सक्ने महामारी सम्बन्धी जनचेतना तथा रोकथाम सम्बन्धी कार्यक्रम गर्ने | जिल्ला एवं समुदाय स्तरमा | स्वास्थ्य कार्यालय, पशु विकास तथा बिज्ञ केन्द्र, स्थानीय तह पशु विकास शाखा | नियमित रुपमा |
| | आपतकालीन अवस्थाका लागि आवश्यक औषधी भण्डारण गर्ने | जिल्ला स्तरमा आवश्यकता अनुसार | स्वास्थ्य कार्यालय NGO/INGO | नियमित रुपमा |
| | स्वास्थ्य शिविर संचालन गर्न आवश्यक पर्ने सुरक्षित स्थानको छनौट तथा सामाग्रीहरुको व्यवस्थापन गर्ने | आवश्यकता अनुसार | स्वास्थ्य कार्यालय, स्वास्थ्य क्षेत्रका अन्य सदस्यहरु, स्थानीय तह | आषाढ |
| | FCHVs परिचालन गरी स्वास्थ्य सम्बन्धी सचेतना कार्यक्रमहरु संचालन गर्ने | आवश्यकता अनुसार | स्वास्थ्य कार्यालय | नियमित रुपमा |
| | Health cluster बैठकलाई नियमितता दिने | २ पटक | स्वास्थ्य कार्यालय | असार र मंसिर |
| | किशोर किशोरीहरुको लागि युवा मैत्री प्रजनन स्वास्थ्य सेवा परामर्स तथा सूचनाहरु उपलब्ध गराउने । | निरन्तर | स्वास्थ्य कार्यालय , UNFPA, गै.स.स. | नियमित रुपमा |
| | स्वास्थ्य सस्था व्यवस्थापन समितिको S/GVB प्रभावितहरुलाई सेवा प्रदान र प्रतिकार्य योजना बनाउन | | स्वास्थ्य कार्यालय, डडेल्धुरा अस्पताल | नियमित |

| विषयगत क्षेत्र | पूर्वतयारी सम्बन्धी गतिविधिहरु | लक्ष्य | प्रमुख जिम्मेवार निकाय | समय अबधि |
|--|---|-----------------|------------------------------------|-----------------------|
| | क्षमता विकास गर्ने | | | |
| | उपक्षेत्रीय अस्पताल र जिल्ला स्वास्थ्यको आपतकालीन योजना निर्माण/अध्यावधिक गर्ने | १ पटक | स्वास्थ्य, ने.रे.सो. | जेष्ठ |
| | समुदाय स्तरीय विपद प्रतिकार्य टोली गठन गरि अभिमुखीकरण गर्ने | १ पटक | स्वास्थ्य कार्यालय | |
| | समन्वय बैठकको आयोजना गर्ने | ३ पटक | D-WASH-CC | जेष्ठ देखि भाद्र सम्म |
| | सरोकारवालाहरुको क्षमता तथा स्रोत नक्साङ्कन गर्ने | १ पटक | D-WASH-CC | जेष्ठ |
| खानेपानी, सरसफाइ र स्वच्छता प्रबर्द्धन | जोखिमपूर्ण क्षेत्रको पहिचान तथा क्षमताको विश्लेषण गर्ने | १ पटक | WASH Cluster Members | आषाढ |
| | खानेपानी, सरसफाइ र स्वच्छता प्रबर्द्धनका सामाग्री तथा स्रोतको व्यवस्था गर्ने | १ पटक | WASH Cluster Members | आषाढ |
| | जिल्ला स्तरमा QRT गठन गरी अभिमुखीकरण गर्ने | १ पटक | D-WASH-CC स्थानीय तह | जेष्ठ अषाढ |
| | कम्तिमा उच्च जोखिममा रहेका गा.पा.हरुमा समेत QRT गठन गरी अभिमुखीकरण गर्ने | ४ ओटा | V-WASH-CC, DSSWO, NRCS, स्थानीय तह | आषाढ |
| | खानेपानी, सरसफाइ र स्वच्छता प्रबर्द्धन सम्बन्धी जनचेतनामुलक गतिविधिहरु संचालन गर्ने | ३ पटक | WASH Cluster Members, स्थानीय तह | जेष्ठ देखि भाद्र सम्म |
| | उच्च जोखिममा रहेका गा.पा.हरुमा स्वयंसेवकहरुको टोली गठन गरी खानेपानी, सरसफाइ र स्वच्छता प्रबर्द्धन सम्बन्धी तालीम संचालन गर्ने | १ पटक | V-WASH-CC, DSSWO, NRCS, स्थानीय तह | आषाढ |
| | V-WASH-CC लाई सक्रिय बनाउन अभिमुखीकरण गरी जिम्मेवारी दिने | १ पटक | D-WASH-CC | आषाढ |
| | समन्वय बैठकको आयोजना गर्ने | आवश्यकता अनुसार | D-WASH-CC | आषाढ, श्रावण र भाद्र |

| विषयगत क्षेत्र | पूर्वतयारी सम्बन्धी गतिविधिहरु | लक्ष्य | प्रमुख जिम्मेवार निकाय | समय अबधि |
|--------------------------------|---|-----------------|---|----------------------|
| | आपतकालीन अवस्थामा आवश्यक पर्ने तयारी खाना तथा खाद्य सामग्रीको परिमाणको हिसाब गर्ने | आवश्यकता अनुसार | कृषि ज्ञान केन्द्र, उद्योग बाणिज्य संघ, स्थानीय तह | आषाढ, श्रावण र भाद्र |
| खाद्य सुरक्षा तथा जीविकोपार्जन | सरोकारवालाहरुको क्षमता तथा स्रोत नक्साङ्कन गर्ने | १ पटक | कृषि ज्ञान केन्द्र,, सम्बन्धित गै.स.स. हरु | आषाढ, श्रावण र भाद्र |
| | उच्च जोखिमपूर्ण गा.पा.हरुको नक्साङ्कन गर्ने | १ पटक | कृषि ज्ञान केन्द्र,, सम्बन्धित गै.स.स. हरु | आषाढ, श्रावण र भाद्र |
| | जलवायु परिवर्तनबाट खाद्य सुरक्षा तथा जीविकोपार्जन क्षेत्रमा पर्ने असरबारे अभिमुखिकरण संचालन गर्ने | आवश्यकता अनुसार | कृषि ज्ञान केन्द्र, जिल्ला पशु सेवा कार्यालय, तथा अन्य सेवा केन्द्रहरु | आषाढ, श्रावण र भाद्र |
| | खाद्य सामग्री भण्डारणका लागि स्थान तथा गोदामको छनौट गर्ने | १ पटक | उद्योग बाणिज्य संघ | आषाढ |
| | समन्वय बैठकको आयोजना गर्ने | ३ पटक | शिक्षा विकास तथा समन्वय ईकाइ, स्थानीय तह | माघ, चैत्र र अषाढ |
| | सरोकारवालाहरुको क्षमता तथा स्रोत नक्साङ्कन गर्ने | १ पटक | शिक्षा विकास तथा समन्वय ईकाइ , शिक्षा क्षेत्रका सदस्यहरु, स्थानीय तह | चैत्रको पहिलो हप्ता |
| आपतकालीन शिक्षा | आपतकालीन शिक्षा व्यवस्थापन कार्यदल गठन गरी अभिमुखिकरण गर्ने | १ पटक | शिक्षा विकास तथा समन्वय ईकाइ , शिक्षा क्षेत्रका सदस्यहरु, स्थानीय तह | बैशाख अन्तिम हप्ता |
| | कम्तिमा उच्च जोखिममा रहेका गाउँपालिकाहरुमा मानवीय तथा अन्य स्रोत समेतको रोष्टर निर्माण गर्ने | १ पटक | शिक्षा विकास तथा समन्वय ईकाइ, शिक्षा क्षेत्रका सदस्यहरु, स्थानीय तह सबै | जेष्ठको अन्तिम हप्ता |

| विषयगत क्षेत्र | पूर्वतयारी सम्बन्धी गतिविधिहरु | लक्ष्य | प्रमुख जिम्मेवार निकाय | समय अबधि |
|----------------|--|----------|--|---------------------------------|
| | विद्यालयमा दूर शिक्षा कक्षा सञ्चालन | | शिक्षा विकास तथा समन्वय ईकाइ, शिक्षा क्षेत्रका सदस्यहरु, स्थानीय तह सवै | अषाढ पहिलो हप्ता बाट |
| | विद्यालय स्तरमा भूकम्पीय तथा विपद् जोखिम न्यूनीकरण सम्बन्धी चेतनामूलक गतिविधिहरु संचालन गर्ने | १५ पटक | शिक्षा विकास तथा समन्वय ईकाइ, शिक्षा क्षेत्रका सदस्यहरु, स्रोत केन्द्रहरु, नेपाल रेडक्रस सोसाइटी जिल्ला शाखा, स्थानीय तह, गै.स.स हरु | बैशाख देखि प्रत्येक दुई महिनामा |
| | विपद् जोखिम न्यूनीकरण सम्बन्धी IEC सामग्रीको व्यवस्थापन गर्ने | २० स्थान | शिक्षा विकास तथा समन्वय ईकाइ, स्रोत केन्द्र, स्थानीय तह, गै.स.स हरु | असार मसान्त भित्र |
| | विपद् प्रभावित विद्यालयको तत्काल कक्षा संचालन गर्नका लागि प्रदेश स्तर बाट बजेट व्यवस्थाका लागि सिफारिस गर्ने | २ पटक | शिक्षा कलस्टर सदस्य, स्थानीय तह | असार, श्रावण, भदौ |
| | अस्थायी रुपमा विद्यालय संचालन गर्नका लागि आवश्यक सामग्री तथा स्रोतको व्यवस्था गर्ने | १ पटक | शिक्षा विकास तथा समन्वय ईकाइ, शिक्षा क्षेत्रका सदस्यहरु, स्थानीय तह | असार, श्रावण, भदौ |
| | सम्भावित विपद् प्रभावित नगरपालिका र गाउँपालिकाका | २ पटक | शिक्षा विकास तथा समन्वय ईकाइ, | चैत्र र असोज |

| विषयगत क्षेत्र | पूर्वतयारी सम्बन्धी गतिविधिहरु | लक्ष्य | प्रमुख जिम्मेवार निकाय | समय अबधि |
|----------------|---|---------|--|-----------------|
| | विद्यालयका प्र.अ. शिक्षक र वि.व्य.स अध्यक्षहरुको रोस्टर तयार गरी उक्त रोस्टरका लागि तालिम संचालन गर्ने | | स्रोतकेन्द्र, स्थानीय तह, रेडक्रस, | |
| | परशुराम न.पा, अमरगढी नगरपालिका र आलिताल, भागेश्वर र अजयमेरु गाउँपालिकाका सम्पूर्ण विद्यालयहरुमा कक्षा १ देखि ५ सम्म विपद् व्यवस्थापन सम्बन्धी स्थानीय पाठ्यक्रम कार्यान्वयन गर्ने | निरन्तर | शिक्षा विकास तथा समन्वय ईकाई सहयोगी निकाय युनिसेफ, नेपाल रेडक्रस सोसाइटी जिल्ला शाखा, स्रोतकेन्द्र, स्थानीय तह | निरन्तर |
| | भूकम्प प्रतिरोधात्मक विद्यालय भवन निर्माण गर्न आवश्यक सचेतनामूलक गतिविधिहरु संचालन गर्ने | २ पटक | शिक्षा विकास तथा समन्वय ईकाई, शिक्षा क्षेत्रका सदस्यहरु, स्थानीय तह र गै.स.स. | बैशाख र माघ |
| | परशुराम न.पा, अमरगढी नगरपालिका, आलिताल, भागेश्वर र अजयमेरु गाउँपालिकाका सम्पूर्ण विद्यालयमा विद्यालय स्तरीय विपद् व्यवस्थापन समिति गठन गरी तालिम प्राप्त शिक्षकबाट समितिका पदाधिकारीको क्षमता विकास गर्ने | १ पटक | शिक्षा विकास तथा समन्वय ईकाई सहयोगी निकायहरु, स्थानीय तह र सम्बन्धित क्षेत्रमा काम गर्ने गै.स.स हरु | असार,श्रावण,भदौ |
| | हरेक महिना जिल्ला शिक्षा तथा समन्वय ईकाई आयोजना हुने विद्यालय निरीक्षक तथा स्रोतव्यक्ति जिल्ला बैठकमा | १२ पटक | शिक्षा विकास तथा समन्वय ईकाई जिल्ला शिक्षा अधिकारी र फोकल | निरन्तर |

| विषयगत क्षेत्र | पूर्वतयारी सम्बन्धी गतिविधिहरु | लक्ष्य | प्रमुख जिम्मेवार निकाय | समय अबधि |
|---|---|--|--|----------------------|
| | वृहद् विद्यालय सुरक्षा सम्बन्धी छलफल गर्ने । | | पर्सन | |
| | हरेक महिना स्रोतकेन्द्रहरुमा आयोजना हुने विद्यालयका प्रधानाध्यापकहरुको बैठकमा वृहद् विद्यालय सुरक्षा सम्बन्धी छलफल गर्ने, विद्यालयको विपद् व्यवस्थापन कार्ययोजना निर्माण गरी कार्यान्वयन गर्न निर्देश गर्ने । | १० पटक | स्थानीय तह, स्रोतव्यक्ति | निरन्तर |
| | समन्वय बैठकको आयोजना गर्ने | ४ पटक | जिल्ला समन्वय समिति | श्रावण, कार्तिक, माघ |
| | जिल्ला तथा स्थानीय सरोकारवालाहरुको क्षमता तथा स्रोत नक्साङ्कन गर्ने | २ पटक | जिल्ला समन्वय समिति यस क्षेत्रका सदस्यहरु | असोज, चैत्र |
| पुनर्स्थापन, पुनर्निर्माण तथा सामाग्री व्यवस्थापन | पुनर्स्थापन तथा पुनर्निर्माणको लागि स्थानको पहिचान गर्ने | १ पटक | जिल्ला समन्वय समिति | आषाढ |
| | संकटासन्न गा.पा तथा न.पा.को सामाजिक नक्शा बनाउने | नक्साकन भइसकेका गा.पा, न.पा को समिक्षा गर्ने र अन्य गा.पा को नक्साकन गर्ने | जिल्ला समन्वय समिति, यस क्षेत्रका सदस्यहरु | २०७७ भित्र |
| | विपद् जोखिम न्यूनिकरणलाई स्थानीय तह देखि विकासको योजनामा मूलप्रवाहीकरण गर्ने | सवै गा.पा र न.पा | जिल्ला समन्वय समिति, गा.वि.स., यस क्षेत्रका सदस्यहरु | फागुन |
| | भत्केका संरचनाहरुको पुनर्स्थापन तथा पुनर्निर्माणका लागि समन्वय गर्ने | आवश्यकता अनुसार | जिल्ला विकास समिति, जिल्ला विपद् व्यवस्थापन समिति | निरन्तर |
| | आपतकालीन अवस्थामा आवश्यक पर्ने औजार, | आवश्यकता अनुसार | जिल्ला समन्वय समिति | निरन्तर |
| | | | | |

| विषयगत क्षेत्र | पूर्वतयारी सम्बन्धी गतिविधिहरू | लक्ष्य | प्रमुख जिम्मेवार निकाय | समय अबधि |
|----------------|---|------------------------------------|---|-----------------|
| | उपकरण र सामग्रीहरूको व्यवस्थापन तथा भण्डारण गर्ने | | | |
| | कार्यगत एकताका लागि अन्य क्षेत्रको समन्वय बैठकमा सहभागि हुने | १ पटक | जिल्ला समन्वय समिती | आवश्यकता अनुसार |
| | किशोर किशोरी, महिलाहरू तथा अपाङ्गता भएका व्यक्तिहरूको विपद् पूर्वतयारी तथा प्रतिकार्यको लागि क्षमता अभिवृद्धि एवं सचेतनाका कार्यक्रम संचालन गर्ने । | १ पटक | स्थानीय तह, रुडुक, MPDS, एकिकृत विकास समाज | बैशाखमा |
| संरक्षण | आपतकालीन अवस्थामा आवश्यक पर्ने औजार, उपकरण र सामग्रीको व्यवस्थापन तथा भण्डारण गर्ने (अपाङ्गता भएका व्यक्तिहरू तथा महिला मैत्री समेत हुने गरी) | आवश्यकता अनुसार | स्थानीय तहहरू, रेडक्रस, रुडुक, MPDS र IDeS | निरन्तर |
| | वन्दावन्दि को अवस्थालाई मध्यनजर गर्दै मनोसामाजिक परामर्श प्रदान गर्ने | आवश्यकता अनुसार सबै गा.पा तथा न.पा | स्थानीय तहहरू, रेडक्रस, रुडुक, MPDS र IDeS | निरन्तर |
| | प्रभावित हुन सक्ने व्यक्तिहरूको संख्याको आधारमा अन्य क्षेत्र संग समन्वय गरी आवश्यक सामग्रीहरूको परिमाण निर्धारण र भण्डार गर्ने | १ पटक | जिल्ला प्रशासन कार्यालय, रेडक्रस | निरन्तर |
| | अनुगमनका लागी कार्यदल निर्माण | आवश्यकता अनुसार | सम्बन्धित सबै | निरन्तर |
| | सम्भावित जोखिममा पर्न सक्ने जेष्ठ नागरीक, गर्भवती महिला तथा बालबालीका र अपाङ्गता भएका समुहहरूलाई आपतकालीन अवस्थावारे अभिमुखिकरण गर्ने | १ पटक | महिला तथा बालबालीका शाखा हेर्ने स्थानीय तहहरू, रेडक्रस, रुडुक, MPDS र IDeS | निरन्तर |
| | संरक्षण क्षेत्रमा जनचेतना अभिवृद्धि गर्न सामग्री निर्माण, रेडीयो कार्यक्रम र पम्पलेट वितरण | आवश्यकता अनुसार | महिला तथा बालबालीका शाखामा हेर्ने स्थानीय तहहरू, रेडक्रस, रुडुक, MPDS, IDeS, F.M. | निरन्तर |

| विषयगत क्षेत्र | पूर्वतयारी सम्बन्धी गतिविधिहरु | लक्ष्य | प्रमुख जिम्मेवार निकाय | समय अवधि |
|----------------|--|-----------------|-----------------------------|-------------------|
| | | | Radio. | |
| | आवास र स्वास्थ्य क्षेत्र संग समन्वय गरी सुरक्षीत सुत्केरी गराउने ठाउ छनौट गर्ने | १ पटक | जिल्ला जनस्वास्थ्य कार्यालय | निरन्तर |
| | सम्भावीत जोखिमको आधारमा आधार रेखा, तथ्यांक तथा सुचना संकलन गर्ने | १ पटक | स्थानीय तह | असार मसान्त भित्र |
| | सम्भावीत जोखिमलाई मध्यनजर गर्दै पहिचान गरिएको र नयाँ बन्ने सुरक्षीत आवासलाई अपांग मैत्री बनाउन पहल गर्ने | आवश्यकता अनुसार | स्थानीय तह र गै.स.स. हरु | निरन्तर |

३.३ आपतकालीन प्रतिकार्य योजना २०७७

| विषयगत क्षेत्र | प्रतिकार्य सम्बन्धी गतिविधिहरु | प्रमुख जिम्मेवार निकाय | समय अवधि |
|-------------------------|---|--|----------------------------------|
| सूचना, संचार तथा समन्वय | आपतकालीन समन्वय बैठक गर्ने | जिल्ला विपत व्यवस्थापन समिति | विपद्को घटना भएको २४ घण्टा भित्र |
| | सूचना संकलन र परिस्थितिको अध्यावधिक गर्ने | जिल्ला विपत व्यवस्थापन समिति, विषयगत क्षेत्रका अगुवा निकायहरु | ३ देखि ७ दिन भित्र |
| | स्थानीय साधन र स्रोतको समिक्षा गर्ने | जिल्ला विपद् व्यवस्थापन समिति, विषयगत क्षेत्रका अगुवा निकायहरु | ३ दिन भित्र |
| | सर्वेक्षण टोली परिचालन गर्ने | जिल्ला विपत व्यवस्थापन समिति, विषयगत क्षेत्रका अगुवा निकायहरु | ३ दिन भित्र |
| | सर्वेक्षणका आधारमा कार्य योजना बनाई कार्यान्वयन गर्ने | जिल्ला विपत व्यवस्थापन समिति, विषयगत क्षेत्रका अगुवा निकायहरु | एक हप्ता भित्र |
| | जिल्लामा आपतकालीन कार्य संचालन केन्द्रलाई सक्रिय बनाउने | जिल्ला विपत व्यवस्थापन समिति | निरन्तर |
| | विपद् सूचना केन्द्रलाई सकृय बनाउने | जिल्ला विपत व्यवस्थापन समिति | निरन्तर |
| | संकलित तथ्याङ्कको विश्लेषण र सम्प्रेषण गर्ने | जिल्ला विपत व्यवस्थापन समिति | आवश्यकता अनुसार |
| | आपतकालीन मानवीय | जिल्ला विपत व्यवस्थापन समिति | आवश्यकता अनुसार |

| विषयगत क्षेत्र | प्रतिकार्य सम्बन्धी गतिविधिहरु | प्रमुख जिम्मेवार निकाय | समय अवधि |
|----------------|---|--|--|
| | सहयोगका लागि सबै क्षेत्रगत अगुवा तथा सदस्य निकाय/संस्थाहरुलाई सकृय बनाउने | | |
| | नियमित रुपमा निरीक्षण तथा अनुगमन गर्ने | जिल्ला विपत व्यवस्थापन समिति | विपद्को अवस्थामा निरन्तर |
| | बिभिन्न मानवीय तथा दातृ निकाय तथा संस्थाहरु संग समन्वय गर्ने | जिल्ला विपत व्यवस्थापन समिति, विषयगत क्षेत्रका अगुवा निकायहरु | विपद्को अवस्थामा निरन्तर |
| | समिक्षा बैठक गर्ने | जिल्ला विपत व्यवस्थापन समिति | आपतकालीन अवस्थामा आवश्यकता अनुसार नियमित रुपमा |
| खोज तथा उद्धार | आपतकालीन समन्वय बैठक गर्ने | जिल्ला प्रशासन कार्यालय | घटना घटेपछि तत्काल |
| | प्रभावित स्थलको पहिचान र प्राथमिकता निर्धारण गर्ने | जिल्ला प्रहरी कार्यालय र मातहतका इकाइहरु, स्थानीय तह, रेडक्रस | घटना घटेपछि तत्काल |
| | आवश्यक खोज तथा उद्धार सामाग्रीको एकिकन गर्ने र आवश्यक सहयोग जुटाउने | जिल्ला प्रहरी कार्यालय, नेपाली सेना, सशस्त्र प्रहरी, स्वास्थ्य कार्यालय, NRCS, NGO/INGO, स्थानीय तह, जिल्ला विपद् व्यवस्थापन समिती | घटना घटेपछि तत्काल |
| | खोज तथा उद्धार कार्यदललाई परिचालन गर्ने | जिल्ला विपद् व्यवस्थापन समिति | घटना घटेपछि तत्काल |
| | असुरक्षित तथा विस्थापितहरुलाई सुरक्षित स्थानमा स्थानान्तरण गर्ने | जिल्ला प्रशासन कार्यालय, जिल्ला प्रहरी कार्यालय, नेपाली सेना, सशस्त्र प्रहरी, NRCS, स्थानीय तह | घटना घटेपछि तत्काल |
| | प्राथमिक उपचार कार्यदललाई परिचालन गर्ने | स्वास्थ्य कार्यालय, नेपाल रेडक्रस सोसाइटी | घटना घटेपछि तत्काल |
| | आवश्यकता अनुसार कमाण्ड पोष्टको स्थापना गर्ने | जिल्ला प्रशासन कार्यालय | आवश्यक भए जुनसुकै बेला |
| | राहत सामाग्री वितरणमा आवश्यक सहयोग गर्ने | जिल्ला प्रहरी कार्यालय, नेपाली सेना, सशस्त्र प्रहरी, स्थानीय तह, रेडक्रस | राहात वितरणको समय अवधिमा |
| | समिक्षा बैठक गर्ने | जिल्ला प्रशासन कार्यालय, जिल्ला प्रहरी कार्यालय, स्थानीय तह | आवश्यकता अनुसार |
| आपतकालीन | आपतकालीन समन्वय बैठक | नेपाल रेडक्रस सोसाइटी | ३ दिन भित्र |

| विषयगत क्षेत्र | प्रतिकार्य सम्बन्धी गतिविधिहरु | प्रमुख जिम्मेवार निकाय | समय अवधि |
|------------------------------|---|--|--------------------------------|
| आवास तथा गैह्र खाद्य सामग्री | गर्ने | | |
| | RM level DMC, DDRT तथा CERT परिचालन गरी क्षति तथा आवश्यकता पहिचान गर्ने | DDMC, NRCS, स्थानीय तह | ७ दिन भित्र |
| | प्रभावित परिवारहरुलाई आवश्यकता अनुसार राहत सामग्री वितरण गर्ने | DDMC, NRCS, स्थानीय तह | ३ दिन भित्र |
| | सुरक्षित स्थानमा अस्थायी आवास निर्माण तथा आवश्यक थप सामग्रीको व्यवस्थापन गर्ने | DDMC, NRCS, Cluster Members, स्थानीय तह, गै.स.स | १५ दिन भित्र |
| | विस्थापित परिवारहरुको विवरण तयार गर्ने | DDMC, NRCS, स्थानीय तह | १५ दिन भित्र |
| | विभिन्न मानवीय तथा दातृ निकायहरु संग समन्वय गरी थप राहत सामग्री जुटाउने | DDMC, NRCS, Cluster Members, स्थानीय तह | १ महिना भित्र |
| | समिक्षा बैठक गर्ने | NRCS | आपतकालीन अवस्थामा नियमित रुपमा |
| स्वास्थ्य तथा पोषण | आपतकालीन परिस्थितिको विश्लेषण गर्ने | स्वास्थ्य कार्यालय | ३ दिन भित्र |
| | स्वयंसेवकहरु तथा RRT परिचालन गर्ने | स्वास्थ्य कार्यालय, स्थानीय तह | २४ घण्टा भित्र |
| | स्वास्थ्य शिविर संचालन गर्ने | स्वास्थ्य कार्यालय, स्थानीय तह | आवश्यकता अनुसार |
| | कुपोषित बालबालिका, गर्भवति तथा सुत्केरी महिलाको पहिचान गरी Supplementary Feeding को व्यवस्था गर्ने | स्वास्थ्य कार्यालय, स्थानीय तह, NGO/INGO हरू | आवश्यकता अनुसार |
| | यौन तथा लैंगिकतामा आधारित हिंसा प्रभावितको स्वास्थ्य उपचार मनोसामाजिक परामर्श सेवा उपलब्ध गराउने (Adolescent Sexual reproductive Health services and information) | स्वास्थ्य कार्यालय, स्थानीय तहको महिला तथा बालबालिका शाखा, NRCS, UNFPA, RuWDUC | आवश्यकता अनुसार |
| | गर्भवति र सुरक्षित प्रसुति सेवा तथा परिवार नियोजन | स्वास्थ्य कार्यालय, RRT, UNFPA | आवश्यकता अनुसार नियमित रुपमा |

| विषयगत क्षेत्र | प्रतिकार्य सम्बन्धी गतिविधिहरु | प्रमुख जिम्मेवार निकाय | समय अवधि |
|--|--|--|--------------------------------|
| | सेवा संचालन गर्ने | | |
| | प्रभावित किशोर किशारीहरुको लागि युवा मैत्री प्रजनन स्वास्थ्य सेवा परामर्श तथा सुचनाहरु उपलब्ध गरराउने | स्वास्थ्य कार्यालय, RRT, UNFPA | |
| | आपतकालिन योजनामा प्रजनन स्वास्थ्यको न्युनतम सेवासंचालन गर्ने । (Minimum Initial Service Package-MISP) | स्वास्थ्य कार्यालय, RRT, UNFPA | |
| | रोगहरु नियन्त्रणका लागि कार्यक्रमहरु संचालन गर्ने | स्वास्थ्य कार्यालय, RRT | आपतकालीन अवस्थामा नियमित रुपमा |
| | नियमित खोप सेवा संचालन गर्ने | स्वास्थ्य कार्यालय, RRT | नियमित रुपमा |
| | एमबुलेन्स, स्ट्रेचर तथा अन्य साधनहरुको व्यवस्था गर्ने | स्वास्थ्य कार्यालय, NRCS, स्थानीय तह | घटना घटे पछि तुरुन्त |
| | आपतकालीन स्वास्थ्य शिक्षा कार्यक्रम संचालन गर्ने | स्वास्थ्य कार्यालय, स्थानीय तह | आपतकालीन अवस्थामा नियमित रुपमा |
| | समिक्षा बैठक गर्ने | स्वास्थ्य कार्यालय | आपतकालीन अवस्थामा नियमित रुपमा |
| खानेपानी, सरसफाइ र स्वच्छता प्रबर्द्धन | आपतकालीन समन्वय बैठक गर्ने | D-WASH-CC | ३ दिन भित्र |
| | सूचना संकलन तथा विपद्को परिस्थितिलाई अध्यावधिक गर्ने | D-WASH-CC, V-WASH-CC | ७ दिन भित्र |
| | स्वयंसेवकहरु तथा QRT परिचालन गर्ने | D-WASH-CC, V-WASH-CC | ३ दिन भित्र |
| | विपद्बाट प्रभावित/विस्थापितहरुलाई स्वास्थ्य, सरसफाई तथा स्वच्छता प्रबर्द्धन संग सम्बन्धीत सामग्रीहरु वितरण गर्ने | D-WASH-CC, V-WASH-CC, WASH Cluster Members, स्थानीय तह | ७ दिन भित्र |
| | अस्थायी वासस्थानमा शौचालय, खानेपानी तथा फोहर व्यवस्थापनका लागि आवश्यक कार्य गर्ने | WSSDO, VDC, NRCS, WASH Cluster Members, स्थानीय तह | १५ दिन भित्र |
| | भत्किएका खानेपानी | WSSDO, DDC, VDC, | ३ महिना भित्र |

| विषयगत क्षेत्र | प्रतिकार्य सम्बन्धी गतिविधिहरु | प्रमुख जिम्मेवार निकाय | समय अवधि |
|--------------------------------|--|--|--------------------------------|
| | संरचनाको मर्मत संभार गरी संचालनमा ल्याउने | स्थानीय तह | |
| | स्वास्थ्य, सरसफाइ तथा स्वच्छता प्रवर्द्धन सम्बन्धी चेतनामूलक कार्यक्रमहरु संचालन गर्ने | WASH Cluster Members, स्थानीय तह | ४ महिना सम्म |
| | समिक्षा बैठक गर्ने | WSSDO | आपतकालीन अवस्थामा नियमित रुपमा |
| खाद्य सुरक्षा तथा जीविकोपार्जन | आपतकालीन समन्वय बैठक गर्ने | कृषि ज्ञान केन्द्र | ३ दिन भित्र |
| | स्थानीय स्रोत साधनको समिक्षा गर्ने | जिल्ला खाद्य सुरक्षा संजाल | ३ दिन भित्र |
| | सूचना संकलन तथा विपद्को परिस्थितिको विश्लेषण गर्ने | जिल्ला खाद्य सुरक्षा संजाल, स्थानीय तह | ३ देखि ५ दिन भित्र |
| | सरोकारवालाहरु संग समन्वय गरी तयारी खाना वितरणका लागि पहल गर्ने | नेपाल रेडक्रस सोसाइटी र उद्योग बाणिज्य संघ, स्थानीय तह, गै.स.स हरु | ३ दिन भित्र |
| | सरोकारवालाहरु संग समन्वय गरी जीविकोपार्जनका कार्यक्रमहरु संचालन गर्ने | कृषि एलायन्स, स्थानीय तह | एक महिना भित्र |
| | समिक्षा बैठक गर्ने | कृषि ज्ञान केन्द्र | आपतकालीन अवस्थामा नियमित रुपमा |
| | आपतकालीन समन्वय बैठक गर्ने | शिक्षा विकास तथा समन्वय ईकाई | २४ घण्टा भित्र |
| आपतकालीन शिक्षा | आपतकालीन शिक्षा कार्यदल परिचालन गर्ने | शिक्षा विकास तथा समन्वय ईकाई, स्थानीय तह | ३ दिन भित्र |
| | सूचना तथा प्रभावित विद्यालय र बालबालिकाहरुको तथ्याङ्क संकलन गर्ने | शिक्षा विकास तथा समन्वय ईकाई, स्थानीय तह शिक्षा ईकाई | १ हप्ता भित्र |
| | अस्थायी अध्ययन केन्द्र संचालन गर्ने | शिक्षा विकास तथा समन्वय ईकाई, शिक्षा क्षेत्रका सदस्यहरु, सामुदायिक अध्ययन केन्द्रहरु, स्थानीय तह | १ हप्ता भित्र |
| | अस्थायी शिविरमा | शिक्षा विकास तथा समन्वय | १ हप्ता भित्र |

| विषयगत क्षेत्र | प्रतिकार्य सम्बन्धी गतिविधिहरु | प्रमुख जिम्मेवार निकाय | समय अवधि |
|--|---|--|--|
| | बालबिकास केन्द्र संचालन गर्ने | ईकाई, महिला तथा बालबालिका कार्यालय, स्रोत केन्द्र, नगर तथा गाउँ शिक्षा समिति, लुनिभा | |
| | प्रभावित/विस्थापित बालबालिकाहरुलाई शैक्षिक सामग्री उपलब्ध गराउने | शिक्षा विकास तथा समन्वय ईकाई, नगर तथा गाउँ शिक्षा समिति, स्रोत केन्द्र, स्थानीय तह | ७ देखि १० दिन भित्र |
| | सरोकारवालाहरुसंग समन्वय गरी विद्यालयमा भत्किएका भौतिक संरचनाहरुको मर्मत सम्भार गर्ने | शिक्षा विकास तथा समन्वय ईकाई, जिल्ला समन्वय समिति, नगरपालिका, गाउँपालिका, गैससहरु, | ७ देखि १० दिन भित्र शुरु गर्ने |
| | समिक्षा बैठक गर्ने | शिक्षा विकास तथा समन्वय ईकाई | आपतकालीन अवस्थामा आवश्यकता अनुसार नियमित रुपमा |
| | सूचना संकलन तथा विश्लेषण गर्ने | जिल्ला समन्वय समिति | ३ दिन भित्र |
| पुनर्स्थापन, पुनर्निमाण तथा सामग्री व्यवस्थापन | प्रकोपका कारण अवरुद्ध मार्गहरु खोल्न प्रयास गर्ने | जिल्ला विपद् व्यवस्थापन समिति, जिल्ला समन्वय समिति | २४ घण्टा भित्र |
| | क्षतिग्रस्त भौतिक संरचनाहरुको तथ्याङ्क संकलन गर्ने | जिल्ला समन्वय समिति, स्थानीय तह | एक हप्ता भित्र |
| | पुनर्स्थापना तथा पुर्ननिर्माणका लागि लाग्ने स्रोतको मापन गरी सो पूर्तिका लागि सरोकारवालाहरु संग समन्वय गरी व्यवस्थापन गर्ने | जिल्ला समन्वय समिति, क्षेत्रका अन्य सदस्यहरु, स्थानीय तह | दुइ हप्ता भित्र |
| | सराकारवालाहरु संग आवश्यक समन्वय गरी पुर्नस्थापना तथा पुर्ननिर्माण र पुर्नलाभका कार्यहरु संचालन गर्ने | जिल्ला समन्वय समिति, स्थानीय तह | एक महिना भित्र |
| | सुरक्षित आवासको पहिचान गरी पुर्ननिर्माण गर्ने | जिल्ला समन्वय समिति, नगरपालिका, गा.पा. हरु | एक महिना भित्र |
| | आपतकालीन अवस्थामा | जिल्ला समन्वय समिति, | ३ दिन भित्र |

| विषयगत क्षेत्र | प्रतिकार्य सम्बन्धी गतिविधिहरु | प्रमुख जिम्मेवार निकाय | समय अवधि |
|----------------|---|--|-----------------------------------|
| | प्रतिकार्य गर्न आवश्यक पर्ने औजार, उपकरण तथा सामग्रीहरुको व्यवस्थापन गर्ने | नगरपालिका, गा.पा. हरु र गै.स.स. हरु | |
| | समिक्षा बैठक गर्ने | जिल्ला समन्वय समिति | आपतकालीन अवस्थामा आवश्यकता अनुसार |
| | आपतकालीन समन्वय बैठकको आयोजना गर्ने | जिल्ला प्रशासन कार्यालय | विपद् पश्चात तुरुन्त |
| संरक्षण | सूचनाको विश्लेषण गरी प्रतिवेदन तयार गर्ने | जिल्ला प्रशासन कार्यालय | ३ देखि ५ दिन भित्रमा |
| | हराएका तथा छुट्टिएका बालबालिका तथा महिलाहरुको खोजी गरी पारिवारिक पुर्नमिलनका लागि प्रभावित क्षेत्रमा स्वयंसेवकको टोली परिचालन गर्ने | जिल्ला प्रशासन कार्यालय तथा ने.रे.शो., स्थानीय तहहरु | ५ देखि ७ दिन भित्र |
| | प्राप्त जानकारीको आधारमा आवश्यकता अनुसार मानवीय सहयोग उपलब्ध गराउने | स्थानीय तहका महिला बालबालिका तथा जेष्ठ नागरिक शाखा, संरक्षण क्षेत्रका सदस्यहरु | ३ देखि ५ दिन भित्रमा |
| | यौन तथा लैंगिक हिंसा प्रभावितहरुका लागि आपतकालीन आवास र स्वास्थ्य क्षेत्र संगको समन्वयमा महिला तथा बालबालिकाहरुका लागि सुरक्षित आवास, सुरक्षित सुत्केरी सुरक्षित महिनावारी व्यवस्थापन गराउने ठाउँको छनौट तथा निर्माण गर्ने र आवश्यकता अनुसार पुनस्थापना गर्ने | स्थानीय तहका महिला बालबालिका तथा जेष्ठ नागरिक शाखा, स्वास्थ्य कार्यालय, गै.स.स. हरु | विपद्को अवस्थामा तुरुन्त |
| | बाल मैत्री ठाउँ तथा मनोसामाजिक परामर्श सेवा केन्द्रको स्थापना गर्ने | स्थानीय तहका महिला बालबालिका तथा जेष्ठ नागरिक शाखा, स्वास्थ्य कार्यालय, गै.स.स., शिक्षा विकास तथा समन्वय ईकाई, युनिसेफ | एक हप्ता भित्र |
| | यौन तथा लैंगिक हिंसा प्रभावितहरुका लागि | स्थानीय तहका महिला बालबालिका तथा जेष्ठ नागरिक | विपद्को अवस्थामा निरन्तर |

| विषयगत क्षेत्र | प्रतिकार्य सम्बन्धी गतिविधिहरु | प्रमुख जिम्मेवार निकाय | समय अवधि |
|----------------|--|--|---------------------------|
| | मनोसामाजिक परामर्श सेवा उपलब्ध गराउने र आवश्यक स्वास्थ्य तथा कानुनी उपचार सेवा को व्यवस्था गर्ने । | शाखा, स्वास्थ्य कार्यालय, जिल्ला कानुनी सहायता समिति | |
| | बाल संरक्षण, सामाजिक विभेद तथा महिला हिंसा जस्ता कार्यको नियमित अनुगमन गर्ने | स्थानीय तहका महिला बालबालिका तथा जेष्ठ नागरिक शाखा र संरक्षण क्षेत्रका सम्पूर्ण सदस्यहरु | विपद्को अवस्थामा निरन्तर |
| | विपद् व्यवस्थापन सम्बन्धमा आवश्यकता अनुसार विभिन्न सचेतना कार्यक्रमहरु संचालन गर्ने | स्थानीय तहका महिला बालबालिका तथा जेष्ठ नागरिक शाखा | आवश्यकता अनुसार नियमित |
| | प्रभावित क्षेत्रमा महिला हिंसा, लैङ्गिक विभेद, एच.आइ.भी.एड्स रोकथामका लागि GBVकोषको व्यवस्था गर्ने | स्थानीय तहका महिला बालबालिका तथा जेष्ठ नागरिक शाखा, जिल्ला स्वास्थ्य कार्यालय, गै.स.स. | नियमित रुपमा |
| | मानवीय सहयोगको अनुगमनका लागि टोली गठन गरी परिचालन गर्ने | जिल्ला प्रशासन कार्यालय र संरक्षण क्षेत्रका सदस्यहरु | एक हप्ता भित्र |
| | समन्वयमा महिला तथा बालबालिकाका लागि सुरक्षित आवास र सुरक्षित सुत्केर गराउने ठाउँको छनौट तथा निर्माण गर्ने र आवश्यकता अनुसार पुर्नस्थापना गर्ने । | जिल्ला प्रशासन कार्यालय र स्वास्थ्य कार्यालय, स्थानीय तह | आपतकालीन अवस्थामा निरन्तर |
| | विपद्को समयमा हुने महिला बालबालिकाहरुको वेचविखत तथा ओसार पोसारलाइ मध्यनजर गरि सचेतनाका कार्यक्रम संचालन गर्ने | महिला पैरवी संघ संस्थाहरु, स्थानीय तह | आपतकालीन अवस्थामा नियमित |
| | समिक्षा बैठक गर्ने | जिल्ला प्रशासन कार्यालय | आपतकालीन अवस्थामा नियमित |
| | | | |

नोट :

- सम्बन्धित क्षेत्रको (Cluster) जिल्ला विपद् पूर्वतयारी तथा प्रतिकार्य योजना सम्बन्धित Cluster Lead agency हरुले तयार पारेका छन र जिल्ला विपद् ब्यबस्थापन समितिमा

छलफल भई अनुमोदन समेत भएको छ । विस्तृत जानकारीको लागि सम्बन्धित क्षेत्र प्रमुखसंग सम्पर्क राख्न सकिने छ ।

- यस प्रतिकार्य योजनामा उल्लेखित क्रियाकलापहरु संचालन गर्न स्थानिय तह गा.पा. र न.पा.हरुलाई समेत अनुरोध गरिनेछ ।

खण्ड ४. अनुगमन, मूल्याङ्कन तथा सिकाइ

- योजनाले निर्दिष्ट गरेका कार्यहरूको प्रभावकारी कार्यान्वयनको सुनिश्चितताका लागि जिल्ला विपद् व्यवस्थापन समिति, सम्बन्धित स्थानिय तहका विपद् व्यवस्थापन समिति र सबै विषयगत क्षेत्रका अगुवा निकायहरूले योजना कार्यान्वयनको अनुगमन तथा मूल्याङ्कनका लागि एक संयन्त्र स्थापना गरी पूर्वतयारी तथा प्रतिकार्यको अनुगमन गर्नेछन् । जिल्लाको विपद् व्यवस्थापन सम्बन्धि समग्र कार्यको समन्वय, अनुगमन र मूल्याङ्कन राष्ट्रिय विपद् जोखिम न्यूनीकरण तथा व्यवस्थापन प्राधिकरणले गर्नेछ । अनुगमन तथा मूल्याङ्कनको प्रतिवेदनलाई समेत आधार लिई विपद् पूर्वतयारी तथा प्रतिकार्य योजनालाई हरेक वर्ष पुनरावलोकन गरी अद्यावधिक गरिनु पर्दछ । विपद् पूर्वतयारी तथा प्रतिकार्य योजना पुनरावलोकन समय तालिकाको नमूनायस प्रकार रहेको छ । विपद् पूर्वतयारी तथा प्रतिकार्य योजना पुनरावलोकन समय तालिका

| योजना पुनरावलोकन गरिने अवधि | जिम्मेवार निकाय | गर्नुपर्ने मुख्य कार्य (वैठक गर्ने वजेत व्यवस्था आदि) | अर्को योजना पुनरावलोकन वा अद्यावधिक गर्ने वैठकको अनुमानित मिति |
|-----------------------------|-------------------------|--|--|
| २ वर्ष भित्र | जिल्ला प्रशासन कार्यालय | जिल्ला प्रशासन कार्यालय, स्थानीय तहहरु र संघ संस्थाहरु | २०७९ साल |

खण्ड ५. संस्थागत समन्वय र सहकार्य

विपद् जोखिम न्यूनीकरण तथा व्यवस्थापन ऐन २०७४ (पहिलो समशोधन २०७५) र विपद् व्यवस्थापन राष्ट्रिय रणनीति, २०६६ को प्रावधान बमोजिम विपद् व्यवस्थापनका लागि जिल्ला र स्थानीय तह (गा.पा. तथा न.पा.) स्तरमा छुट्टाछुट्टै संस्थागत संरचना तयार भएको छ । प्रतिकार्य योजनाको कार्यान्वयन, अनुगमन तथा मूल्याङ्कन प्रकृत्यालाई संस्थागत गरिने छ । यसको संयोजन जिल्लास्तरमा जिल्ला प्रशासन कार्यालय र गाउँपालिका तथा नगरपालिकाहरुमा जिल्ला समन्वय समितिको सहयोगमा सम्बन्धित स्थानीय विपद् व्यवस्थापन समिति तथा वडा विपद् व्यवस्थापन समितिले गर्ने छ ।

यसका साथै जिल्ला आपत्कालीन कार्यसञ्चालन केन्द्र र स्थानीय आपत्कालीन कार्यसञ्चालन केन्द्रको समेत व्यवस्था गरेको छ ।

नोट: उल्लिखित संस्थागत संरचनामा विपद् जोखिम न्यूनीकरण तथा व्यवस्थापन ऐन, २०७४ का प्रावधानहरुलाई आधार लिई विभिन्न समितिहरु र निकायहरु बीचको सम्बन्ध र समन्वयलाई प्रष्टयाउने गरी प्रस्तुत गरिएको छ । सो को आधारमा संस्थागत रुपमा समन्वय तथा सहकार्य का काम हरु अगाडि बढाईने छ । उल्लेखित कार्यढाँचा बाहेक जिल्लामा जिल्ला विपद् व्यवस्थापन समितिको नेतृत्वमा सम्पूर्ण सरोकार वाला निकायहरु संग सहकार्य एवं समन्वय गर्न सकिने छ ।

खण्ड ६. तथ्याङ्क, घटना विवरण प्रतिवेदन तथा सम्प्रेषण

६.१ घटना विवरण एवं प्रतिवेदन

- डडेल्धुरा जिल्लामा कुनै किसिम को विपद् गईहालेको अवस्थामा विपद् सम्बन्धित तथ्याङ्कहरू राख्ने तथा सम्बन्धित तहमा प्रतिवेदनको संयोजन गर्ने मुख्य जिम्मेवारी जिल्ला विपद् व्यवस्थापन समितिको हुनेछ । विपद्का समयमा गरिने दैनिक प्रतिवेदन आपत्कालीन कार्यसञ्चालन केन्द्र भएको तहमा उक्त केन्द्रले र नभएकोमा सम्बन्धित तहले तोकेको निकायले घटना तथा दैनिक विवरण तयार गरी सम्प्रेषण गर्ने छ ।

६.२ तथ्याङ्क तथा सूचना व्यवस्थापन

- विपद् व्यवस्थापन सम्बन्धि भए गरिएका कामहरू तथा अन्यत्रबाट तत्सम्बन्धित प्राप्त जानकारी, सूचनाहरू, अभिलेखहरू व्यवस्थित ढङ्गले राखिने छ । तिनको प्रति प्राधिकरण तथा राष्ट्रिय आपत्कालीन कार्यसञ्चालन केन्द्रमा रहेको वेब पोर्टलमा पठाउन वा अपलोड गरिने छ ।

अनुसूचीहरू

अनुसूचि १

मानवीय सहायतामा संलग्न साभेदार निकायहरू

| निकाय/संस्थाको नाम | सम्पर्क व्यक्ति | फोन नं. |
|-------------------------------------|---------------------------|--------------------------|
| जिल्ला प्रशासन कार्यालय | प्रमुख जिल्ला अधिकारी | ०९६४२०१३३ |
| जिल्ला समन्वय समिति | जिल्ला समन्वय अधिकारी | ०९६४१०१४४ |
| अमरगढी नगरपालिका | प्रमुख प्रशासकीय अधिकृत | ०९६४१०२२२, ९८५८७७७०४७ |
| परशुराम नगरपालिका | प्रमुख प्रशासकीय अधिकृत | ०९६४११००४, ९८४८५२१८९६ |
| आलीताल गाउँपालिका | प्रमुख प्रशासकीय अधिकृत | ९८५८७७८५८० |
| भागेश्वर गाउँपालिका | प्रमुख प्रशासकीय अधिकृत | ९८४८७३३८४७ |
| गन्यापधुरा गाउँपालिका | प्रमुख प्रशासकीय अधिकृत | ९८४८७६८५२८ |
| नवदुर्गा गाउँपालिका | प्रमुख प्रशासकीय अधिकृत | ९८५८७४५४३० |
| अजयमेरु गाउँपालिका | प्रमुख प्रशासकीय अधिकृत | ९८५८७८५५५० |
| स्वास्थ्य कार्यालय | वरिष्ठ जनस्वास्थ्य अधिकृत | ०९६४१०२२३८ |
| कृषि ज्ञान केन्द्र | वरिष्ठ कृषि विकास अधिकृत | ०९६४१०११२ |
| खानेपानी तथा सरसफाई डिभिजन कार्यालय | डिभिजन ईन्जिनियर | ०९६४१०१५० |

| निकाय/संस्थाको नाम | सम्पर्क व्यक्ति | फोन नं. |
|---|---------------------------------|-------------------------|
| शिक्षा विकास तथा समन्वय ईकाई | ईकाई प्रमुख | ०९६४२०१९७ |
| सुरक्षा निकायहरु | | |
| जिल्ला प्रहरी कार्यालय | प्रहरी नायव उपरिक्षक | ०९६४२०१७६ |
| सशस्त्र प्रहरी गुल्म | स. प्र.ना.उ | ०९६४२०३०० |
| नेपाली सेना | प्रमुख सेनानी | ०९६४२०५०० |
| भेटनरी अस्पताल तथा पशु सेवा विज्ञ केन्द्र | कार्यालय प्रमुख | ०९६४१०११४ |
| डिभिजन वन कार्यालय | डिभिजन वन अधिकृत | ०९६४२०१४५ |
| भू तथा जलाधार व्यवस्थापन कार्यालय | वरिष्ठ जलाधार व्यवस्थापन अधिकृत | ०९६४१०११५ |
| जलश्रोत तथा सिंचाई विकास डिभिजन कार्यालय | डिभिजन कार्यालय | ०९६४१०१२५ |
| नेपाल रेडक्रस सोसाईटी | सभापति | ०९६४१०१४० |
| राजनितिक दलहरु | | |
| ने.क.पा. | मान सिंह माल, अध्यक्ष | ०९६४२०१०५, ०९६४२०६७२ |
| नेपाली कांग्रेस | कर्ण वहादुर मल्ल, सभापति | ०९६४२०१६९ ९८५१०८३५७५ |
| जनता समाजवादी | लक्ष्मी दत्त पनेरु, अध्यक्ष | |
| रा.प्र.पा. | हिक्मत साउद, अध्यक्ष | ९८६४२९९५१ |
| रा.प्र.पा | टेकराज पनेरु, अध्यक्ष | |
| राष्ट्रिय जनमोर्चा | पदम वहादुर ओली, अध्यक्ष | ९८४८७८४०४ |
| साभ्पा पार्टी | लवराज चटौट, संयोजक | ९८४८७४०९४० |
| यू.एन. एजेन्सीहरु | | |
| UNICEF | प्रमुख | ०९६४२०४६४ |
| UNFPA | प्रमुख | ०९६४२०७६९ |
| कृषि विकास बैंक | कार्यालय प्रमुख | ०९६४२०५७८ |
| उद्योग बाणिज्य संघ | अध्यक्ष | ०९६४२०६११ |
| नेपाल पत्रकार महासंघ | अध्यक्ष | ९८४८८७१०१४ |
| मर्सिकोर नेपाल / MRED परियोजना | प्रमुख | ९८४१७६५२५४ |
| डडेल्धुरा अस्पताल | मे.सु. | ०९६४१०२५४ |
| गैह्र सरकारी संस्था महासंघ | अध्यक्ष | ९८५८७५१४८३ |
| एकिकृत विकास समाज | अध्यक्ष | ०९६४२०१७९ |
| नेपाल राष्ट्रिय समाज कल्याण संघ | अध्यक्ष | ०९६४२००३८ |
| बहुउद्देश्यीय विकास समाज | अध्यक्ष | ०९६४१००१३ |
| महिला मुक्ति समाज | अध्यक्ष | ०९६४२०३८९ |
| ग्रामिण महिला विकास एकता केन्द्र (रुडुक) | प्रमुख | ०९६४१०३९९ |
| फेकोफन | अध्यक्ष | ०९६४२०१६२ |
| REDC | अध्यक्ष | ०९६४१०२२६ |
| NNDSWDO | अध्यक्ष | ०९६४२०६२६ |

अनुसूची २

(क) देखि भू संम्म क्षेत्रगत अगुवा तथा सदस्य निकाय/संस्थाहरुको विवरण

(क) सूचना, संचार तथा समन्वय क्षेत्र

| निकाय/संस्था | सम्पर्क व्यक्ति | सम्पर्क नं. |
|--|--------------------------|--------------------------|
| जिल्ला विपद् व्यवस्थापन समिति | प्रमुख जिल्ला अधिकारी | ०९६४२०९३३ |
| नेपाली सेना | प्रमुख सेनानी | ०९६४२०५०० |
| नेपाल प्रहरी | कार्यालय प्रमुख | ०९६ ४२०९९९ |
| सशस्त्र प्रहरी ५२ नं. गुल्म | कार्यालय प्रमुख | ०९६४२०३०० |
| राष्ट्रिय अनुसन्धान जिल्ला कार्यालय | प्रमुख | ०९६४२०९९७ |
| अन्य प्रत्येक क्षेत्रका अगुवा निकायहरु | | |
| जिल्ला समन्वय समिति | जिल्ला समन्वय अधिकारी | ०९६४९०९४४ |
| स्वास्थ्य कार्यालय | जिल्ला स्वास्थ्य प्रमुख | ०९६४९०२३८ |
| खानेपानी तथा सरसफाइ डिभिजन कार्यालय | डिभिजन ईन्जिनिएर | ०९६४९०९५० |
| कृषि ज्ञान केन्द्र | वरिष्ठ कृषि विकास अधिकृत | ०९६४९०९९२ |
| शिक्षा विकास तथा समन्वय ईकाइ | ईकाइ प्रमुख | ०९६४२०९९७ |
| नेपाल रेडक्रस सोसाइटी | सभापति | ०९६४९०९४० |
| राजनितिक दलहरु | | |
| नेपाली कांग्रेस | सभापति | ०९६४२०९६९ |
| ने.क.पा. | अध्यक्ष | ०९६४२०९०५ |
| रा.प्र.पा. | अध्यक्ष | |
| राष्ट्रिय जनमोर्चा | अध्यक्ष | ९८४८७८७४०४ |
| रा.प्र.पा. नेपाल | अध्यक्ष | |
| नेपाल पत्रकार महासंघ | सभापति | ९८४८७०७७७७ |
| नेपाल टेलिकम | कार्यालय प्रमुख | ०९६४२०९०८ |
| जल तथा मौषम विज्ञान विभाग मौसमी फिल्ड कार्यालय | कार्यालय प्रमुख | ०९६४२०२२९ |
| अमरगढी नगरपालिका | प्रमुख प्रशासकीय अधिकृत | ०९६४९०२२२, ९८५८७७७०४७ |
| परशुराम नगरपालिका | प्रमुख प्रशासकीय अधिकृत | ०९६४९९००४, ९८४८५२९८९६ |
| आलीताल गाउँपालिका | प्रमुख प्रशासकीय अधिकृत | ९८५८७७८५८० |
| भागेश्वर गाउँपालिका | प्रमुख प्रशासकीय अधिकृत | ९८४८७३३८४७ |
| गन्यापधुरा गाउँपालिका | प्रमुख प्रशासकीय अधिकृत | ९८४८७६८५२८ |
| नवदुर्गा गाउँपालिका | प्रमुख प्रशासकीय अधिकृत | ९८५८७४५४३० |

| निकाय/संस्था | सम्पर्क व्यक्ति | सम्पर्क नं. |
|--------------------|-------------------------|-------------|
| अजयमेरु गाउँपालिका | प्रमुख प्रशासकीय अधिकृत | ९८५८७८५५५० |

(ख) खोज तथा उद्धार क्षेत्र

| निकाय/संस्था | सम्पर्क व्यक्ति | सम्पर्क नं. |
|--|---------------------------|--------------------------|
| जिल्ला प्रशासन कार्यालय | प्रमुख जिल्ला अधिकारी | ०९६४२०९३३ |
| जिल्ला प्रहरी कार्यालय | प्रहरी नायव उपरिक्षक | ०९६४२०९७६ |
| नेपाली सेना | प्रमुख सेनानी | ०९६४२०५०० |
| सशस्त्र प्रहरी बल | कार्यालय प्रमुख | ०९६४२०३०० |
| स्वास्थ्य कार्यालय | वरिष्ठ जनस्वास्थ्य अधिकृत | ०९६४९०२३८ |
| नेपाल रेडक्रस सोसाईटी | सभापति | ०९६४९०९४० |
| नेपाल पत्रकार महासंघ | सभापति | ९८४८७०७७७७ |
| जिल्ला स्थित राजनीतिक दलहरु | प्रमुखहरु | उल्लेख |
| सामुदायिक बिपद् व्यवस्थापन समितीहरुको जिल्ला संजाल | अध्यक्ष | ९८४८८६३५३३ |
| अमरगढी नगरपालिका | प्रमुख प्रशासकीय अधिकृत | ०९६४९०२२२, ९८५८७७७०४७ |
| परशुराम नगरपालिका | प्रमुख प्रशासकीय अधिकृत | ०९६४९९००४, ९८४८५२९८९६ |
| आलीताल गाउँपालिका | प्रमुख प्रशासकीय अधिकृत | ९८५८७७८५८० |
| भागेश्वर गाउँपालिका | प्रमुख प्रशासकीय अधिकृत | ९८४८७३३८४७ |
| गन्यापधुरा गाउँपालिका | प्रमुख प्रशासकीय अधिकृत | ९८४८७६८५२८ |
| नवदुर्गा गाउँपालिका | प्रमुख प्रशासकीय अधिकृत | ९८५८७४५४३० |
| अजयमेरु गाउँपालिका | प्रमुख प्रशासकीय अधिकृत | ९८५८७८५५५० |

(ग) आपतकालीन आवास तथा गैह्र खाद्य सामग्री क्षेत्र

| निकाय/संस्था | सम्पर्क व्यक्ति | सम्पर्क नं. |
|-----------------------------------|---------------------------------|-------------|
| नेपाल रेडक्रस सोसाईटी | सभापति | ०९६४९०९४० |
| जिल्ला समन्वय समिति | जिल्ला समन्वय अधिकारी | ०९६४९०९४४ |
| शिक्षा विकास तथा समन्वय ईकाइ | ईकाई प्रमुख | ०९६४२०९९७ |
| जिल्ला प्राविधिक कार्यालय | जिल्ला इन्जिनियर | ०९६४९०४६९ |
| डिभिजन वन कार्यालय | डिभिजन वन अधिकृत | ०९६४२०९४५ |
| भू तथा जलाधार व्यवस्थापन कार्यालय | वरिष्ठ जलाधार व्यवस्थापन अधिकृत | ०९६४९०९९५ |
| उद्योग वाणिज्य संघ | अध्यक्ष | ०९६४२०६९९ |

| निकाय/संस्था | सम्पर्क व्यक्ति | सम्पर्क नं. |
|--|-------------------------|--------------------------|
| UNFPA | प्रमुख | ०९६४२०७६९ |
| एकिकृत विकास समाज | अध्यक्ष | ०९६४२०१७९ |
| ग्रामिण महिला विकास तथा एकता केन्द्र (रुडुक) | प्रमुख | ०९६४१०३९९ |
| बहुउद्देशीय विकास समाज | अध्यक्ष | ०९६४१००१३ |
| गैसस महासंघ | अध्यक्ष | ९८५८७५१४८३ |
| सामुदायिक वन उपभोक्ता महासंघ | अध्यक्ष | ०९६४२०६२३ |
| अमरगढी नगरपालिका | प्रमुख प्रशासकीय अधिकृत | ०९६४१०२२२, ९८५८७७७०४७ |
| परशुराम नगरपालिका | प्रमुख प्रशासकीय अधिकृत | ०९६४११००४, ९८४८५२१८९६ |
| आलीताल गाउँपालिका | प्रमुख प्रशासकीय अधिकृत | ९८५८७७८५८० |
| भागेश्वर गाउँपालिका | प्रमुख प्रशासकीय अधिकृत | ९८४८७३३८४७ |
| गन्यापधुरा गाउँपालिका | प्रमुख प्रशासकीय अधिकृत | ९८४८७६८५२८ |
| नवदुर्गा गाउँपालिका | प्रमुख प्रशासकीय अधिकृत | ९८५८७४५४३० |
| अजयमेरु गाउँपालिका | प्रमुख प्रशासकीय अधिकृत | ९८५८७८५५५० |

(घ) स्वास्थ्य तथा पोषण क्षेत्र

| निकाय/संस्था | सम्पर्क व्यक्ति | सम्पर्क नं. |
|------------------------------|---------------------------|-------------|
| स्वास्थ्य कार्यालय | वरिष्ठ जनस्वास्थ्य अधिकृत | ०९६४१२२३८ |
| जिल्ला समन्वय समिति | जिल्ला समन्वय अधिकारी | ०९६४१०१४४ |
| शिक्षा विकास तथा समन्वय ईकाइ | ईकाई प्रमुख | ०९६४२०१९७ |
| नेपाल रेडक्रस सोसाईटी | सभापति | ०९६४१०१४० |
| डडेल्धुरा अस्पताल | मे. सु. | ०९६४२०१८८ |
| UNFPA | प्रमुख | ०९६४२०७६९ |
| युनिसेफ | प्रमुख | ०९६४२०४६४ |
| WFP | प्रमुख | ०९६४२०४६९ |
| उद्योग बाणिज्य संघ | अध्यक्ष | ०९६४२०६११ |
| पत्रकार महासंघ | अध्यक्ष | ९८४८८७१०१४ |
| मेरी स्टोप्स सेन्टर | इन्चार्ज | ०९६४२००११ |
| NNDSWO | अध्यक्ष | ०९६४२०६२६ |
| RUWDUC | अध्यक्ष | ०९६४१०३९९ |
| REDC | | ०९६४२०२२६ |
| बहुउद्देशीय विकास समाज | अध्यक्ष | ०९६४१००१३ |

| निकाय/संस्था | सम्पर्क व्यक्ति | सम्पर्क नं. |
|-------------------------|-------------------------|--------------------------|
| सि.एम.ए. संघ | अध्यक्ष | |
| चिरिन्जीवि पोली क्लीनीक | अस्पताल प्रमुख | ०९६४२०७८० |
| जिल्ला आयुर्वेद अस्पताल | कार्यालय प्रमुख | ०९६ ४१०१०६ |
| अमरगढी नगरपालिका | प्रमुख प्रशासकीय अधिकृत | ०९६४१०२२२, ९८५८७७७०४७ |
| परशुराम नगरपालिका | प्रमुख प्रशासकीय अधिकृत | ०९६४११००४, ९८४८५२१८९६ |
| आलीताल गाउँपालिका | प्रमुख प्रशासकीय अधिकृत | ९८५८७७८५८० |
| भागेश्वर गाउँपालिका | प्रमुख प्रशासकीय अधिकृत | ९८४८७३३८४७ |
| गन्यापधुरा गाउँपालिका | प्रमुख प्रशासकीय अधिकृत | ९८४८७६८५२८ |
| नवदुर्गा गाउँपालिका | प्रमुख प्रशासकीय अधिकृत | ९८५८७४५४३० |
| अजयमेरु गाउँपालिका | प्रमुख प्रशासकीय अधिकृत | ९८५८७८५५५० |

(ड) खानेपानी, सरसफाई र स्वच्छता प्रबर्द्धन क्षेत्र

| निकाय/संस्था | सम्पर्क ब्यक्ति | सम्पर्क नं. |
|-------------------------------------|---------------------------|--------------------------|
| खानेपानी तथा सरसफाई डिभिजन कार्यालय | डिभिजन ईन्जीनियर | ०९६४९०९५० |
| जिल्ला समन्वय समिति | जिल्ला समन्वय अधिकारी | ०९६४९०९४४ |
| अमरगढी नगरपालिका | प्रमुख प्रशासकीय अधिकृत | ०९६४९०२२२, ९८५८७७७०४७ |
| परशुराम नगरपालिका | प्रमुख प्रशासकीय अधिकृत | ०९६४९९००४, ९८४८५२९८९६ |
| आलीताल गाउँपालिका | प्रमुख प्रशासकीय अधिकृत | ९८५८७७८५८० |
| भागेश्वर गाउँपालिका | प्रमुख प्रशासकीय अधिकृत | ९८४८७३३८४७ |
| गन्यापधुरा गाउँपालिका | प्रमुख प्रशासकीय अधिकृत | ९८४८७६८५२८ |
| नवदुर्गा गाउँपालिका | प्रमुख प्रशासकीय अधिकृत | ९८५८७४५४३० |
| अजयमेरु गाउँपालिका | प्रमुख प्रशासकीय अधिकृत | ९८५८७८५५५० |
| स्वास्थ्य कार्यालय | वरिष्ठ जनस्वास्थ्य अधिकृत | ०९६४९०२३८ |
| शिक्षा विकास तथा समन्वय ईकाई | ईकाई प्रमुख | ०९६४२०९९७ |
| नेपाल रेडक्रस सोसाइटी | सभापति | ०९६४९०९४० |
| युनिसेफ | प्रमुख | ०९६४२०४६४ |
| RVWRMP | प्रमुख | ०९६४२०४०४ |
| महिला मुक्ति समाज | अध्यक्ष | ०९६४२०२८९ |
| MPDS | अध्यक्ष | ०९६ ४९००९३ |
| रुडुक डडेल्धुरा | अध्यक्ष | ०९६४९०३९९ |
| FeCoFuN | अध्यक्ष | ०९६४२०९६२ |
| REDC | अध्यक्ष | ०९६४९०२२६ |

(च) खाद्य सुरक्षा तथा जीविकोपार्जन क्षेत्र

| निकाय/संस्था | सम्पर्क ब्यक्ति | सम्पर्क नं. |
|------------------------------|--------------------------|--------------------------|
| कृषि ज्ञान केन्द्र डडेल्धुरा | वरिष्ठ कृषि विकास अधिकृत | ०९६४९०९९२ |
| जिल्ला समन्वय समिति | जिल्ला समन्वय अधिकारी | ०९६४९०९४४ |
| अमरगढी नगरपालिका | प्रमुख प्रशासकीय अधिकृत | ०९६४९०२२२, ९८५८७७७०४७ |
| परशुराम नगरपालिका | प्रमुख प्रशासकीय अधिकृत | ०९६४९९००४, ९८४८५२९८९६ |
| आलीताल गाउँपालिका | प्रमुख प्रशासकीय अधिकृत | ९८५८७७८५८० |

| | | |
|---|-------------------------|------------|
| भागेश्वर गाउँपालिका | प्रमुख प्रशासकीय अधिकृत | ९८८७३३८४७ |
| गन्यापधुरा गाउँपालिका | प्रमुख प्रशासकीय अधिकृत | ९८८७६८५२८ |
| नवदुर्गा गाउँपालिका | प्रमुख प्रशासकीय अधिकृत | ९८५८७४५४३० |
| अजयमेरु गाउँपालिका | प्रमुख प्रशासकीय अधिकृत | ९८५८७८५५५० |
| भेटनरी अस्पताल तथा पशु सेवा विज्ञ केन्द्र | कार्यालय प्रमुख | ०९६४१०११४ |
| जलश्रोत तथा सिंचाई विकास डिभिजन कार्यालय | डिभिजन ईन्जीनियर | ०९६४१०१२५ |
| कृषि विकास बैंक | प्रबन्धक | ०९६४२०५७८ |
| उद्योग वाणिज्य संघ | अध्यक्ष | ०९६४२०६११ |
| नेपाल रेडक्रस सोसाइटी | सभापति | ०९६४१०१४० |
| एकिकृत विकास समाज | अध्यक्ष | ०९६४२०१७९ |
| REDC | अध्यक्ष | ०९६४१०२२६ |
| MPDS | अध्यक्ष | ०९६४१००१३ |
| रुडुक डडेल्धुरा | कार्यकारी निर्देशक | ०९६४१०३९९ |

(छ) आपतकालीन शिक्षा क्षेत्र

| निकाय/संस्था | सम्पर्क ब्यक्ति | सम्पर्क नं. |
|------------------------------|-------------------------|--------------------------|
| शिक्षा विकास तथा समन्वय ईकाइ | ईकाइ प्रमुख | ०९६४२०१९७ |
| जिल्ला समन्वय समिति | जिल्ला समन्वय अधिकारी | ०९६४१०१४४ |
| अमरगढी नगरपालिका | प्रमुख प्रशासकीय अधिकृत | ०९६४१०२२२, ९८५८७७७०४७ |
| परशुराम नगरपालिका | प्रमुख प्रशासकीय अधिकृत | ०९६४११००४, ९८४८५२१८९६ |
| आलीताल गाउँपालिका | प्रमुख प्रशासकीय अधिकृत | ९८५८७७८५८० |
| भागेश्वर गाउँपालिका | प्रमुख प्रशासकीय अधिकृत | ९८८८७३३८४७ |
| गन्यापधुरा गाउँपालिका | प्रमुख प्रशासकीय अधिकृत | ९८८८७६८५२८ |
| नवदुर्गा गाउँपालिका | प्रमुख प्रशासकीय अधिकृत | ९८५८७४५४३० |
| अजयमेरु गाउँपालिका | प्रमुख प्रशासकीय अधिकृत | ९८५८७८५५५० |
| UNICEF | प्रमुख | ०९६४२०४६४ |
| UNFPA | प्रमुख | ९८५८७५१७८४ |
| नेपाल रेडक्रस सोसाइटी | सभापति | ०९६४१०१४० |

| निकाय/संस्था | सम्पर्क व्यक्ति | सम्पर्क नं. |
|------------------------------|-----------------|-------------|
| नेपाल शिक्षक युनियन | अध्यक्ष | ९७४९५१४४३९ |
| नेपाल शिक्षक संघ | अध्यक्ष | ९७५९५०२९०४ |
| नेपाल राष्ट्रिय शिक्षक संगठन | अध्यक्ष | ९८४८७३६१५० |
| अखिल नेपाल शिक्षक संगठन | अध्यक्ष | ९८४८७७७२५१ |
| सेतो गुराँस | अध्यक्ष | ९८४८७६८५९३ |
| लू निभा: बाल सरोकार समूह | प्रमुख | ०९६४२०६९८ |

(ज) पुर्नस्थापन, पुर्ननिर्माण तथा सामाग्री व्यवस्थापन क्षेत्र

| निकाय/संस्था | सम्पर्क व्यक्ति | सम्पर्क नं. |
|---|---------------------------|--------------------------|
| जिल्ला समन्वय समिति | जिल्ला समन्वय अधिकारी | ०९६४१०१४४ |
| अमरगढी नगरपालिका | प्रमुख प्रशासकीय अधिकृत | ०९६४१०२२२, ९८५८७७७०४७ |
| परशुराम नगरपालिका | प्रमुख प्रशासकीय अधिकृत | ०९६४११००४, ९८४८५२१८९६ |
| आलीताल गाउँपालिका | प्रमुख प्रशासकीय अधिकृत | ९८५८७७८५८० |
| भागेश्वर गाउँपालिका | प्रमुख प्रशासकीय अधिकृत | ९८४८७३३८४७ |
| गन्यापधुरा गाउँपालिका | प्रमुख प्रशासकीय अधिकृत | ९८४८७६८५२८ |
| नवदुर्गा गाउँपालिका | प्रमुख प्रशासकीय अधिकृत | ९८५८७४५४३० |
| अजयमेरु गाउँपालिका | प्रमुख प्रशासकीय अधिकृत | ९८५८७८५५५० |
| पूर्वाधार क्वास कार्यालय | कार्यालय प्रमुख | ०९६४१०४६१ |
| खानेपानी तथा सरसफाइ डिभिजन कार्यालय | डिभिजन ईन्जीनियर | ०९६४१०१५० |
| जलश्रोत तथा सिंचाइ विकास डिभिजन कार्यालय | डिभिजन ईन्जीनियर | ०९६४१०१२५ |
| स्वास्थ्य कार्यालय | वरिष्ठ जनस्वास्थ्य अधिकृत | ०९६४१०२३८ |
| डिभिजन वन कार्यालय | डिभिजन वन अधिकृत | ०९६४२०१४५ |
| भेटनरी अस्पताल तथा पशु सेवा विज्ञ केन्द्र | कार्यालय प्रमुख | ०९६४१०११४ |
| शिक्षा विकास तथा समन्वय ईकाई | ईकाई प्रमुख | ०९६४२०१९७ |
| कृषि ज्ञान केन्द्र डडेल्धुरा | वरिष्ठ कृषि विकास अधिकृत | ०९६४१०११२ |
| नेपाल रेडक्रस सोसाईटी | सभापति | ०९६४१०१४० |
| उद्योग बाणिज्य संघ | अध्यक्ष | ०९६४२०६११ |
| WFP | प्रमुख | ०९६४२०४६९ |
| उग्रतारा डडेल्धुरा सार्वजनिक यातायात | अध्यक्ष | ०९६४२००६३/०९६४२००९६ |

(भ) संरक्षण क्षेत्र

| निकाय/संस्था | सम्पर्क ब्यक्ति | सम्पर्क नं. | |
|--------------------------------|-------------------------|-------------|------------|
| अमरगढी नगरपालिका | प्रमुख प्रशासकीय अधिकृत | ०९६४१०२२२, | ९८५८७७७०४७ |
| परशुराम नगरपालिका | प्रमुख प्रशासकीय अधिकृत | ०९६४११००४, | ९८४८५२१८९६ |
| आलीताल गाउँपालिका | प्रमुख प्रशासकीय अधिकृत | | ९८५८७७८५८० |
| भागेश्वर गाउँपालिका | प्रमुख प्रशासकीय अधिकृत | | ९८४८७३३८४७ |
| गन्यापधुरा गाउँपालिका | प्रमुख प्रशासकीय अधिकृत | | ९८४८७६८५२८ |
| नवदुर्गा गाउँपालिका | प्रमुख प्रशासकीय अधिकृत | | ९८५८७४५४३० |
| अजयमेरु गाउँपालिका | प्रमुख प्रशासकीय अधिकृत | | ९८५८७८५५५० |
| अमरगढी नगरपालिका | प्रमुख प्रशासकीय अधिकृत | ०९६४१०२२२, | ९८५८७७७०४७ |
| परशुराम नगरपालिका | प्रमुख प्रशासकीय अधिकृत | ०९६४११००४, | ९८४८५२१८९६ |
| शिक्षा विकास तथा समन्वय ईकाइ | ईकाई प्रमुख. | ०९६४२०१९७ | |
| कृषि ज्ञान केन्द्र | ब.कृ.वि.अ. | ०९६४२०४८१ | |
| नेपाल पत्रकार महासंघ डडेल्धुरा | अध्यक्ष | | ९८४८८७१०१४ |
| UNFPA | प्रमुख | ०९६४२०७६९ | ९८५८७५१७८४ |
| UNICEF | प्रमुख | ०९६४२०४६४ | ९८४१५५४०५८ |
| महिला मुक्ति समाज | प्रमुख | ०९६४२०३८९ | ९८४९७६५०७६ |
| बहुउद्देशीय विकास समाज | प्रमुख | ०९६४१००१३ | ९८५८७५११२९ |
| नेपाल रेडक्रस डडेल्धुरा | सभापति | ०९६ ४१०१०४ | ९८४८७०७६७६ |
| रुडुक डडेल्धुरा | कार्यकारी निर्देशक | ०९६४१०३९९ | ९८४८८२६०५५ |

| | | | |
|-------------------------------|--------------------|------------|------------|
| NNSDWO | अध्यक्ष | ०९६ ४२०६२६ | |
| मानव अधिकारका लागि महिला समूह | सचिव | | ९७४९५००८५४ |
| दलित महिला संघ | कार्यक्रम संयोजक | ०९६ ४२०३७४ | |
| एकिकृत विकास समाज | कार्यकारी निर्देशक | ०९६ ४२०१७९ | |
| महिला मानव अधिकार रक्षक संजाल | अध्यक्ष | ०९६ ४२०३७४ | |
| सामुदायिक वन उपभोक्ता महासंघ | महासचिव | ०९६ ४२०६२३ | |

नोट :- उपरोक्त क्षेत्रहरूमा काम गर्ने माथि नाम उल्लेख गर्न छुटेका संस्थाहरूलाई समेत बैठकमा बोलाउन सकिनेछ ।

(क) निकायगत स्रोत साधनको आंकलन फाराम ढाँचा

निकायको नाम.....कार्यालयको ठेगाना.....

| सामग्रीको नाम | परिमाण | अनुमानित लागत | भण्डारण स्थल | माग गरेपछि उपलब्ध हुने समय अवधि | कैफियत |
|---------------|--------|---------------|--------------|---------------------------------|--------|
| | | | | | |
| | | | | | |

विपद् पूर्वतयारी तथा प्रतिकार्य कार्ययोजना फाराम ढाँचा

| सि.न | क्रियाकलाप | समयावधि | मुख्य जिम्मेवार निकाय | सहयोगी निकाय | अनुमानित लागत |
|------|------------|---------|-----------------------|--------------|---------------|
| | | | | | |

विषयगत सदस्य संस्थाको कार्यशर्त (नमूना)

कुनै विषयगत क्षेत्रमा परेको समस्या समाधानमा सहयोग गर्न सम्बन्धित तहमा तोकिएको प्राविधिक क्षमता भएको तथा अधिकारप्राप्त व्यक्ति, संस्था वा निकायलाई विषयगत सदस्य संस्था भनिन्छ ।

विषयगत सदस्य संस्थाको काम कर्तव्य यस प्रकार हुनेछन्:

१. विषयगत सदस्य संस्था (सरकारी निकाय, राष्ट्रसंघीय निकाय, रेडक्रस अभियानका सदस्य, राष्ट्रिय/अन्तर्राष्ट्रिय गैसस आदि) का बीचमा उपयुक्त विषयगत समन्वय संयन्त्र स्थापना तथा व्यवस्थापन गर्न विषयगत अगुवा संस्थालाई सहयोग गर्ने ।

२. संघीय, प्रदेश, जिल्ला र स्थानीय तह, सरकारी निकाय, स्थानीय नागरीक समाज तथा अन्य सरोकारवाला निकाय बीच समन्वय गर्न विषयगत अगुवा संस्थालाई सहयोग गर्ने ।

३. आफ्नो विषयगत क्षेत्रमा विपद् पूर्वतयारी तथा प्रतिकार्य योजना तर्जुमा गर्न विषयगत अगुवा संस्थालाई

सहयोग गर्ने । यस अन्तर्गत विपद्को प्रकृति तथा योजना मान्यता, प्राथमिकताप्राप्त आपत्कालीन कार्य तयारी, आपत्कालीन कार्य संबोधन गर्न प्राथमिकताप्राप्त पूर्वतयारी कार्यका लागि विद्यमान कमीकमजोरी पहिचान, विषयगत कार्ययोजना आदि पर्दछन् ।

४. आपत्कालीन अवस्थाका लागि पर्याप्त आकस्मिक योजना तथा पूर्वतयारीको प्रत्याभूति गराउने ।

५. विषयगत क्षेत्रका सहभागीहरू सम्बन्धित नीतिगत मार्गदर्शन तथा प्राविधिक मापदण्डका बारेमा जानकारी राख्दछन् र सोही मापदण्डका आधारमा प्रतिकार्य गर्दछन् भन्ने कुराको प्रत्याभूति गराउन विषयगत अगुवा संस्थालाई सहयोग गर्ने ।

६. विषयगत क्षेत्रका कार्यसमूहको प्रभाव र कार्यान्वयन योजनाको प्रगतिको समीक्षा गर्न तथा पर्याप्त प्रतिवेदन र प्रभावकारी सूचना प्रवाहको प्रत्याभूति दिन प्रभावकारी अनुगमन संयन्त्र स्थापना गर्न विषयगत अगुवा संस्थालाई सहयोग गर्ने ।

७. सूचना संकलन तथा प्रचारप्रसारमा योगदान गर्न स्रोत साधनको आवश्यकता पहिचान गर्ने ।
 ८. विषयगत क्षेत्रका प्राथमिकता प्राप्त कार्य संचालन गर्न दातृ समुदायलाई मानवीय सहायता कार्यमा लगानी गर्न प्रोत्साहन गर्ने । साथै, विषयगतक्षेत्रका सहभागीहरूलाई सामान्य माध्यमबाट उनीहरूको स्रोत साधन परिचालन गर्न प्रोत्साहीत गर्ने ।
 ९. मानवीय सहायतामा संलग्न साभेदार संस्थाका कर्मचारीको क्षमता विकासका लागि तालिम संचालन गर्न सहयोग गर्ने ।
 १०. पूर्व निर्धारित प्राथमिकता प्राप्त आवश्यकता पूर्तिको लागि विषयगत संस्थाहरूलाई अन्तिम सेवा प्रदायकका रूपमा जिम्मेवार बनाउने ।
 ११. कार्यक्षेत्र र कार्यक्रमको प्राथमिकताका आधारमा विषयगत क्षेत्रका मुख्य साभेदारलाई समावेश गराउने ।

अनुसूची ३ (क)

न.पा. तथा गा.पा.स्तरीय प्रकोप द्रुत सर्वेक्षण प्रतिवेदन फारम

(सौजन्य: नेपाल रेडक्रस सोसाइटी)

फारम नं. १: (० देखि २४ घण्टा) गा.पा./न.पा

प्रकोप परेको मिति :

| वडा नं. | प्रकोपको प्रकार | जनसंख्या | | | प्रभावित परिवार | | | विस्थापित परिवार | | क्षति भएका घरधुरी | | आवश्यकता |
|---------|-----------------|----------|--------|-------|-----------------|-------|-------|------------------|----------|-------------------|-------|----------|
| | | मृत्यु | हराएको | घाइते | घरधुरी | पुरुष | महिला | घरधुरी | जनसंख्या | पूर्ण | आंशिक | |
| | | | | | | | | | | | | |
| | | | | | | | | | | | | |
| | | | | | | | | | | | | |

(क) प्रभावित क्षेत्रमा आधारभूत संरचना तथा सेवाको अबस्था :

| क्र.सं. | क्षतिको विवरण | संख्या | क्षति | | अनुमानित क्षति (मूल्यमा) | सूचना संकलनको लागि अपनाएको प्रक्रिया | कैफियत |
|---------|--|--------|-------|-------|--------------------------|--------------------------------------|--------|
| | | | पूर्ण | आंशिक | | | |
| १ | विद्यालय भवन | | | | | | |
| २ | पुल तथा सडक | | | | | | |
| ३ | हेल्थपोष्ट/स्वास्थ्य चौकी | | | | | | |
| ४ | सामुदायिक स्रोत केन्द्र (गा.वि.स, सुरक्षित वासस्थान) | | | | | | |
| ५ | अन्न वाली (विघा/रोपनी) | | | | | | |
| ६ | खेतीयोग्य जमीन (विघा/रोपनी) | | | | | | |

| | | | | | | | |
|----|--------------|--|--|--|--|--|--|
| ७ | घरपालुवा पशु | | | | | | |
| ८ | साना पसल | | | | | | |
| ९ | माछा पोखरी | | | | | | |
| १० | सञ्चार | | | | | | |
| ११ | विद्युत | | | | | | |
| १२ | अन्य | | | | | | |

(ख) स्थानीयस्तरमा उद्धार तथा राहत कार्यमा संलग्न निकाय तथा संस्थाहरु :

| क्र.सं. | कामको विवरण | निकाय/संस्थाको नाम | | | | | |
|---------|-------------|--------------------|--|--|--|--|--|
| | | | | | | | |
| | | | | | | | |
| | | | | | | | |
| | | | | | | | |
| | | | | | | | |
| | | | | | | | |

तयार गर्नेको हस्ताक्षर
नाम :
पद :
कार्यालयको छाप :

स्वीकृत गर्नेको हस्ताक्षर
नाम :
पद :
कार्यालयको छाप :

अनुसूची ३ (ख)
प्रकोप द्रुत सर्वेक्षण फारम
(सौजन्य: नेपाल रेडक्रस सोसाइटी)

(फारम नं. २ जिल्लाको प्रयोजनको लागि)

जिल्ला :

प्रतिवेदन मिति :

१. प्रभावित क्षेत्रको विवरण :

| क्र.सं. | न.पा./गा.पा.को नाम र वडा नं. | प्रकोपको प्रकार | प्रकोप परेको मिति | जनसङ्ख्या | | | प्रभावित परिवार | | | विस्थापित परिवार | | क्षति भएका घरधुरी | | कैफियत |
|---------|------------------------------|-----------------|-------------------|-----------|--------|-------|-----------------|-------|------|------------------|----------|-------------------|-------|--------|
| | | | | मृत्यू | हराएको | घाइते | घरधुरी | पुरुष | महिल | घरधुरी | जनसंख्या | पूर्णा | आंशिक | |
| | | | | | | | | | | | | | | |
| | | | | | | | | | | | | | | |
| | | | | | | | | | | | | | | |

| क्र.सं. | सहयोग गरिएको राहातको प्रकार | जम्मा अनुमानित आवश्यकता (क) | | नेरेसोबाट मात्र सहयोग पुर्याएको परिवार (ख) | | अन्य संस्थाबाट भएको सहयोग (ग) | | थप आवश्यकता (घ)=क-(ख+ग) | | सम्भावित सहयोगी निकाय | कैफियत |
|--------------------|---|-----------------------------|--------|--|--------|-------------------------------|--------|-------------------------|--------|-----------------------|--------|
| | | परिवार | परिमाण | परिवार | परिमाण | परिवार | परिमाण | परिवार | परिमाण | | |
| २ | नियमित खाना | | | | | | | | | | |
| | चामल | | | | | | | | | | |
| | दाल | | | | | | | | | | |
| | तेल | | | | | | | | | | |
| | नून | | | | | | | | | | |
| ३ | गैरखाद्य सामग्री | | | | | | | | | | |
| | ने.रे.सो. राहतको सेट | | | | | | | | | | |
| | थप त्रिपाल | | | | | | | | | | |
| ४ | पानी शुद्धिकरण औषधी | | | | | | | | | | |
| ५ | प्राथमिक उपचार | | | | | | | | | | |
| | प्राथमिक उपचारक | | | | | | | | | | |
| | प्राथमिक उपचार बाकस | | | | | | | | | | |
| अन्य सेवा कार्यहरु | | | | सेवा गरिएको वर्तमान अवस्था र थप आवश्यकता | | | | | | | |
| ६ | सुरक्षित स्थानमा सार्ने तथा ओसार्ने कार्य | | | | | | | | | | |
| ७ | शिविर व्यवस्थापन | | | | | | | | | | |
| ८ | सरसफाइ सम्बन्धी जनचेतना अभिवृद्धि | | | | | | | | | | |
| ९ | घुम्ती स्वाथ्य शिविर | | | | | | | | | | |
| १० | एम्बुलेन्स सेवा | | | | | | | | | | |
| ११ | ट्रेसिङ्ग सेवा | | | | | | | | | | |

| क्र.सं. | सहयोग गरिएको राहातको प्रकार | जम्मा अनुमानित आवश्यकता (क) | | नेरेसोबाट मात्र सहयोग पुर्याएको परिवार (ख) | | अन्य संस्थाबाट भएको सहयोग (ग) | | थप आवश्यकता (घ)=क-(ख+ग) | | सम्भावित सहयोगी निकाय | कैफियत |
|---------|------------------------------|-----------------------------|--------|--|--------|-------------------------------|--------|-------------------------|--------|-----------------------|--------|
| | | परिवार | परिमाण | परिवार | परिमाण | परिवार | परिमाण | परिवार | परिमाण | | |
| १२ | अन्य विशेष आवश्यकताका प्रकार | | | | | | | | | | |

४. जिल्ला तथा समुदायस्तरमा रहेका सहयोगी निकायहरू (ती निकायहरूको कार्यक्षेत्र र गर्न सक्ने कार्यको विवरण) :

| क्र.सं. | सहयोगका कार्यहरू | सहयोगी निकायको नाम र योजना | | | | | कैफियत |
|---------|---|----------------------------|---|---|---|---|--------|
| | | १ | २ | ३ | ४ | ५ | |
| १ | पूर्ण रूपमा क्षति भएका घरका लागि सहयोग | | | | | | |
| २ | आंशिक रूपमा क्षति भएका घरका लागि सहयोग | | | | | | |
| ३ | विद्यालय भवन | | | | | | |
| ४ | पुल तथा सडक | | | | | | |
| ५ | हेल्थपोष्ट/स्वास्थ्य चौकी | | | | | | |
| ६ | सामुदायिक स्रोत केन्द्र (गा.वि.स., सुरक्षित बासस्थान) | | | | | | |
| ७ | अन्न वाली | | | | | | |
| ८ | घरपालुवा पशु | | | | | | |
| ९ | पशु | | | | | | |
| १० | साना पसल | | | | | | |
| ११ | माछा पोखरी | | | | | | |
| १२ | अन्य | | | | | | |

५. विपद् परेको क्षेत्रमा देखिएका सम्भावित स्वास्थ्य जन्य खतराहरू :

| क्र.सं. | रोग | न.पा. तथा गा.पा. | समुदाय/स्थान वा वडा | प्रभावित अनुमानित जनसंख्या | कैफियत |
|---------|-----------------|------------------|---------------------|----------------------------|--------|
| १ | भाडा पखाला | | | | |
| २ | हैजा | | | | |
| ३ | मलेरिया (औलो) | | | | |
| ४ | रुघाखोकी, ज्वरो | | | | |
| ५ | इन्सेफलाइटिस | | | | |

| | | | | | |
|---|-----------------|--|--|--|--|
| ६ | छाँलाका रोगहरु | | | | |
| ७ | सर्पको टोकाई | | | | |
| ८ | आँखा पाक्ने रोग | | | | |
| ९ | अन्य | | | | |

६. पहुँच (प्रभावितहरुसम्म राहत लिएर कसरी पुग्न सकिन्छ, देखिएको शुरक्षाको अवस्था, राहत ब्यवस्थापनमा जनमानसको प्रतिक्रिया)

७. आइपरेका समस्या/बाधाहरु

८. सारांश :

| | | |
|--------------|------|-----------|
| टोली नेता : | श्री | हस्ताक्षर |
| टोली सदस्य : | श्री | हस्ताक्षर |

अनुसूची ३ (ग)
विस्तृत सर्वेक्षण (घरधुरी सर्वेक्षण) फाराम
 (सौजन्य: नेपाल रेडक्रस सोसाइटी)
 फाराम नं. ३ (८ देखि १० दिन)

जिल्ला : न.पा./गा.पा. वार्ड नं. टोल:

१) प्रकोपको प्रकार: २) प्रकोप परेको मिति: ३) समय:
 ४) घरमूलीको नाम: पेशा : ५) उमेर समूह अनुसारको परिवार
 सङ्ख्या:

| उमेर समूह | महिला | पुरुष | जम्मा |
|-------------------|-------|-------|-------|
| ५ वर्ष सम्म | | | |
| ६ -१५ वर्ष | | | |
| १६ -५९ वर्ष | | | |
| ६० वर्षभन्दा माथि | | | |
| कुल जम्मा | | | |

६) सडकटासन्न व्यक्ति :

क) शारीरिक असक्षम:जना ख) एकल महिला जना ग) गर्भवती:..... जना घ) सुत्केरी: जना

७) क्षतिको विवरण :

क. मानवीय क्षति :

मृत्यु : हराएको : घाइते :
 ख. घर:
 पूर्ण क्षति : आंशिक क्षति :

९) जीविको पार्जनको क्षेत्रहरुमा प्रभाव :

क. कृषि

- अन्न के.जी. /(क्यून्टल).....
- जग्गा जमीन: रोपनी/विघा:.....

ख. पशुधन (वटा)

ग) व्यापार व्यवसाय (नगदमा)
 घ) अन्य:

१०. यस अघि कुनै निकायबाट सहयोग प्राप्त भएको भए:

- क)
 ख)
 ग)

११. आवश्यकता पहिचान :

क) नियमित खाना (ख) लत्ताकपडा (ग) त्रिपाल
 घ) भाँडाकुँडा (ङ) पिउने पानी (च) मनोसामाजिक परामर्श
 छ) चर्पी (ज) सरसफाइ (झ) स्वास्थ्य
 ञ) शिक्षामा सहयोग (ट) अन्य

१२. तत्कालको लागि अस्थाई आवास र पुर्नलाभ कार्यक्रमको लागि सिफारिष

| अस्थायी आवास र प्रत्युपलब्धि (Recovery) | |
|---|--|
| क) जीविकोपार्जन | |
| ख) घर निर्माण तथा मर्मत | |
| ग) बिउ विजन तथा कृषि औजार | |

तयार गर्नेको हस्ताक्षर:

नाम :

पद :

कार्यालयको छाप :

प्रमाणित गर्नेको हस्ताक्षर :

नाम :

पद :

कार्यालयको छाप :

अनुसूची ४ (क)

जिल्ला आपतकालीन कार्य संचालन केन्द्र (DEOC)मा भएका विपद् तथा उद्धार सामाग्रीको बाँडफाँड विवरण (विपद्को अवस्थामा प्रयोग गर्न)

| सि. नं. | सामाग्रीको विवरण | परिमाण संख्या | सामाग्रीको स्थिती | नेपाली सेना रणबम गण | सशस्त्र प्रहरी बल ५२ नं. गुल्म (BOP समेत) | नेपाल प्रहरी र अन्तरगतका युनिटलाई | DEOC मा बाँकी मौज्दात |
|---------|----------------------------|---------------|--------------------------|---------------------|---|-----------------------------------|-----------------------|
| १ | सब्वल | २८ वटा | साबुत | ५ वटा | ५ वटा | १५ वटा | ३ वटा |
| २ | बेल्चा | २६ वटा | साबुत | ५ वटा | ५ वटा | १२ वटा | ४ वटा |
| ३ | स्ट्रेचर | १ वटा | साबुत | - | - | - | १ वटा |
| ४ | गैठी | २९ वटा | साबुत | ५ वटा | ५ वटा | १५ वटा | ४ वटा |
| ५ | डोरी | १७ रोल | साबुत (१ प्रयोग भएको) | २ रोल | २ रोल | १० रोल | ३ रोल |
| ६ | टर्च लाइट | ३५ वटा | साबुत | ५ वटा | ५ वटा | २० वटा | ५ वटा |
| ७ | रेस्क्यु ज्याकेट (टल्कने) | १३ वटा | साबुत | ४ वटा | ४ वटा | ५ वटा | - |
| ८ | फरुवा | २२ | साबुत | ७ वटा | ७ वटा | ७ वटा | १ वटा |

| सि. नं. | सामग्रीको विवरण | परिमाण संख्या | सामग्रीको स्थिती | नेपाली सेना रणबम गण | सशस्त्र प्रहरी बल ५२ नं. गुल्म (BOP समेत) | नेपाल प्रहरी र अन्तरगतका युनिटलाई | DEOC मा बाँकी मौज्दात |
|---------|-----------------------|---------------|----------------------------------|-------------------------|---|-----------------------------------|-----------------------|
| | | वटा | | | | | |
| ९ | आरी | २ वटा | साबुत | - | - | - | २ वटा |
| १० | बन्चरो | १ वटा | साबुत | - | - | - | १ वटा |
| ११ | माइक | ४ वटा | साबुत | १ वटा | १ वटा | १ वटा | १ वटा |
| १२ | हेल्मेट | ३४ वटा | साबुत | १० वटा | १० वटा | १० वटा | ४ वटा |
| १३ | लाइफ ज्याकेट | ११ वटा | साबुत | ३ वटा (भित्री मधेस) | ३ वटा (भित्री मधेस) | ३ वटा (भित्री मधेस) | २ वटा |
| १४ | बाल्टीड | १० वटा | साबुत | ३ वटा | ३ वटा | ३ वटा | १ वटा |
| १५ | म्याट | ४४ वटा | साबुत (१० वटा प्रयोग भैसकेको) | - | २० वटा | २० वटा | ४ वटा |
| १६ | त्रिपाल | १४१ वटा | साबुत (४ वटा कपडाको) | १० वटा (भित्री मधेस) | १० वटा (भित्री मधेस) | १० वटा (भित्री मधेस) | १११ वटा |
| १७ | चटाई | २ वटा | साबुत | - | - | - | २ वटा |
| १८ | प्राथमिक उपचारको बाकस | १ वटा | साबुत | - | - | - | १ वटा |
| १९ | प्राथमिक उपचारको भोला | ९ वटा | साबुत | - | - | - | ९ वटा |
| २० | Fire Extinguisher | ३६ वटा | साबुत | ६ वटा | ६ वटा | १८ वटा | ६ वटा |
| २१ | हेडलाइट | २० वटा | साबुत | ६ वटा | ६ वटा | ६ वटा | २ वटा |

| सि. नं. | सामग्रीको विवरण | परिमाण संख्या | सामग्रीको स्थिती | नेपाली सेना रणबम गण | सशस्त्र प्रहरी बल ५२ नं. गुल्म (BOP समेत) | नेपाल प्रहरी र अन्तरगतका युनिटलाई | DEOC मा बाँकी मौज्दात |
|---------|---------------------|---------------|--|---------------------|---|-----------------------------------|-----------------------|
| २२ | पन्जा | १८५ जोर | साबुत | ४० जोर | ४० जोर | ४० जोर | ६५ जोर |
| २३ | गैर खाद्य सामग्री | १३ पोका | १ पोका बेसाबुत (बन्द पोका मध्ये ५ वटा कम्बल काफली टावर पठाइएको र एउटा कम्बल बेसाबुद ।) | - | - | - | ७ पोका |
| २४ | चैन कुप्पी | १ वटा | साबुत | - | - | - | १ वटा |
| २५ | ड्रिल मेशिन | ८ वटा | साबुत | - | - | - | ८ वटा |
| २६ | हेड क्याप | ३८ वटा | साबुत | १० वटा | १० वटा | १० वटा | ८ वटा |
| २७ | कम्मरमा भिङ्ने भोला | १ वटा | साबुत | - | - | - | १ वटा |
| २८ | ग्यालेन | २४ वटा | साबुत | - | - | - | २४ वटा |
| २९ | जा | २२ वटा | साबुत | - | - | - | २२ वटा |
| ३० | घन | १७ वटा | साबुत | ५ वटा | ५ वटा | ५ वटा | २ वटा |
| ३१ | हावा भर्ने पम्प | १४ वटा | साबुत | ४ वटा | ४ वटा | ४ वटा | २ वटा |
| ३२ | सिल्भर भ्याड | १ वटा | साबुत | - | - | - | १ वटा |
| ३३ | प्लास | २७ वटा | साबुत | ७ वटा | ७ वटा | ७ वटा | ६ वटा |
| ३४ | टोचन | ९० मिटर | साबुत | - | - | - | ९० मिटर |

| सि. नं. | सामग्रीको विवरण | परिमाण संख्या | सामग्रीको स्थिती | नेपाली सेना रणबम गण | सशस्त्र प्रहरी बल ५२ नं. गुल्म (BOP समेत) | नेपाल प्रहरी र अन्तरगतका युनिटलाई | DEOC मा बाँकी मौज्दात |
|---------|------------------------------|---------------|-----------------------------|---------------------|---|-----------------------------------|-----------------------|
| ३५ | हेक्सा | १५ वटा | साबुत (ब्लेड ९ वटा समेत) | — | — | — | १५ वटा |
| ३६ | ४" ग्रेन्डर मेसिन | ३० वटा | साबुत | ८ वटा | ८ वटा | ८ वटा | ६ वटा |
| ३७ | Electric Wood Cutter Machine | २ वटा | साबुत | १ वटा | १ वटा | — | — |

अनुसूची ४ (घ)

जिल्ला प्रहरी संग विभिन्न मितिमा खरिद गरी तथा अन्य कार्यालयबाट प्राप्त उद्धारका सामग्रीहरु

| सि.न. | कार्यालयको नाम | स्टेचर | रेस्क्यु जकेट | उद्धार रेनपिस | उडकटर | हयाम्पिड | टयुब | लाइन डोरी | पम्प | सब्लल | बेल्चा | फरुवा | गैटी | टर्च लाईट | पानी बुट | पानी हेल्मेट | सिलेण्डर | बन्चरो | आरा | घन | बाल्टी | चेष्ट हार्नेस | मेट्रेस | हेल्मेट | पलास | हेड लाइट | ग्रेटर मसिन | त्रिपाल | बाल्टिन | पञ्जा | ज्याकेट | माईक | हेड क्याप | सेफ्टी बेल्ट | | |
|-------|---|--------|---------------|---------------|-------|----------|------|-----------|------|--------|--------|--------|--------|-----------|----------|--------------|----------|--------|--------|--------|--------|---------------|---------|---------|------|----------|-------------|---------|---------|--------|---------|------|-----------|--------------|---|--|
| १ | जि.प्र.का.ड डेल्धुरामा मौज्दात | २ ३ | ६ ९ | ४ ५ | १ | २ | ९ | ९ | २ | ३ ३ | ३ ६ | २ ७ | ३ ४ | १ १ | २ २ | ४ १ | ५ ५ | २ २ | २ २ | ३ ३ | ३ ३ | ५ ५ | | | | | | | | | | | | | | |
| २ | २०७७।०२ ।१५ गते जि.प्रशा.का. डेल्धुरा बाट प्राप्त | | ५ | | | | | १ ० | ४ | १ ५ | १ २ | ७ | १ ५ | २ ० | | | १ ८ | | | ५ | | | २ ० | १ ० | ७ | ६ | ८ | १ ० | ३ | ० ४ | ३ | १ | १ ० | १ ० | | |
| | जम्मा | २ ३ | ७ ४ | ४ ५ | १ | २ | ९ | ९ | ६ | ४ ८ | ४ ८ | ३ ४ | ४ ९ | २ १ | १ २ | ४ १ | २ ३ | २ २ | २ २ | ८ | ३ | ५ | २ ० | १ ० | ७ | ६ | ८ | १ ० | ३ | ० ४ | ३ | १ | १ ० | १ ० | ० | |

1. सशस्त्र प्रहरी बल नेपाल नं. 52 गुल्म हे.क्वा. डडेल्धुरामा रहेका बिपद् ब्यवस्थापन सामग्रीहरूको विवरण:-

| सि.नं. | बिपद् ब्यवस्थापन सामग्रीको नाम | संख्या | अबस्था | | बुसाबुत हुनुको कारण | कै. |
|--------|--------------------------------|--------|--------|---------|---------------------|-----|
| | | | साबुत | बुसाबुत | | |
| १. | लाईफ ज्याकेट | 22 वटा | 22 वटा | - | - | |
| २. | हतास लेदर | ६ वटा | - | ६ वटा | प्रयोगमा आई बेसाबुत | |
| ३. | पहेलो सुट तलमाथी लगाउने | ६ जोर | ६ जोर | - | - | |
| ४. | स्प्रे पम्प | १ वटा | १ वटा | - | - | |
| ५. | फायर कटर | 2 वटा | - | २ वटा | प्रयोगमा आई बेसाबुत | |
| ६. | ट्युब | 1 थान | 1 थान | - | - | |
| ७. | फायर सिलिण्डर | 10 थान | 10 थान | - | - | |
| ८. | घन | 5 थान | 5 थान | - | - | |
| ९. | क्याराबिना स्किग्रेट | 4 थान | 4 थान | - | - | |
| १०. | चेस्ट हार्नेस | 6 थान | 6 थान | - | - | |
| ११. | जुमर | १ थान | १ थान | - | - | |
| १२. | चिसेल | १ थान | १ थान | - | - | |
| १३. | डाईनामिक डोरी | 2 थान | 2 थान | - | - | |
| १४. | ४ ईन्च ग्रेन्डर मेसिन | 7 वटा | ७ वटा | - | - | |
| १५. | Electric Wood Cutter Machine | १ वटा | १ वटा | | | |
| १६. | म्याट | 1 थान | 1 थान | - | - | |
| १७. | सब्ल | 10 थान | 10 थान | - | - | |
| १८. | फरुवा | 10 थान | 10 थान | - | - | |
| १९. | गैटी | 10 थान | 10 थान | - | - | |

| | | | | | | |
|-----|---------------------|--------|--------|-------|---------------------|--|
| २०. | बेलजा | 11 थान | 11 थान | - | - | |
| २१. | पानी बुट | 10 जोर | 8 जोर | 2 जोर | प्रयोगमा आई बेसाबुत | |
| २२. | स्टेचर | 3 थान | 2 थान | 1 थान | प्रयोगमा आई बेसाबुत | |
| २३. | हेडलाईट | 6 वटा | ६ वटा | | | |
| २४. | टर्च लाईट | 11 थान | 9 थान | 2 थान | प्रयोगमा आई बेसाबुत | |
| २५. | रेस्क्यु हेल्मेट | 17 वटा | 17 वटा | - | - | |
| २६. | ड्रिल मेसिन | 2 वटा | 2 वटा | - | - | |
| २७. | प्राथमिक उपचार बक्स | 1 वटा | 1 वटा | - | - | |

2. सशस्त्र प्रहरी बल नेपाल विओपि परिगाउमा रहेका बिपद् ब्यवस्थापन सामग्रीहरुको विवरण:-

| सि.नं. | बिपद् ब्यवस्थापन सामग्रीको नाम | संख्या | अबस्था | | बुसाबुत हुनुको कारण | कैफियत |
|--------|--------------------------------|--------|--------|---------|---------------------|--------|
| | | | साबुत | बुसाबुत | | |
| १. | पानि बट | 15 जोर | 7 जोर | 8 जोर | प्रयोगमा आई बेसाबुत | |
| २. | लाईफ ज्याकेट | 25 वटा | 25 वटा | - | - | |
| ३. | रेस्क्यु हेल्मेट | 20 वटा | 20 वटा | - | - | |
| ४. | पिक | ५ वटा | ५ वटा | - | - | |
| ५. | बन्चरो | 2 वटा | २ वटा | - | - | |
| ६. | फरुवा | 4 वटा | 4 वटा | - | - | |
| ७. | WOODENSAW | १ थान | १ थान | - | | |
| ८. | साबेल | 3 वटा | 3 वटा | - | - | |
| ९. | बेल्या | 8 वटा | 8 वटा | - | - | |
| १०. | टियुब | 3 वटा | 3 वटा | - | - | |
| ११. | फायर सिलिण्डर | 1 वटा | 1 वटा | - | - | |

| | | | | | | |
|-----|---------------------|-------|-------|---|---|--|
| १२. | फुड पम्प | 1 वटा | 1 वटा | - | - | |
| १३. | प्राथमिक उपचार बक्स | 1 वटा | 1 वटा | - | - | |
| १४. | स्टेचर | 5 वटा | 5 वटा | - | - | |
| १५. | बाल्टिन | 2 वटा | 2 वटा | - | - | |
| १६. | त्रिपाल | 2 वटा | 2 वटा | - | - | |

३. सशस्त्र प्रहरी बल नेपाल विओपि सिमशिर्षमा रहेका बिपद् ब्यवस्थापन सामग्रीहरुको विवरण:-

| सि.नं. | बिपद् ब्यवस्थापन सामग्रीको नाम | संख्या | अबस्था | | बुसाबुत हुनुको कारण | कैफियत |
|--------|--------------------------------|--------|--------|---------|---------------------|--------|
| | | | साबुत | बुसाबुत | | |
| १. | पिक | 8 वटा | साबुत | - | | |
| २. | फरुवा | 2 वटा | साबुत | - | | |
| ३. | लाईफ ज्याकेट | 5 वटा | साबुत | - | | |
| ४. | बेल्या | 4 वटा | साबुत | - | | |
| ५. | सब्ल | 1 वटा | साबुत | - | | |
| ६. | बन्चरो | 1 वटा | साबुत | - | | |
| ७. | घन | 1 वटा | साबुत | - | | |
| ८. | ग्रेन्डर मेसिन | १वटा | साबुत | - | | |
| ९. | हावा भर्नेपम्प | १ वटा | साबुत | - | | |
| १०. | डोरी | १ रोल | साबुत | - | | |

४. बिपद् ब्यबस्थापन सम्बन्धि रणबम गण संग खोज तथा उद्धार सामाग्री बिबरण

| सि.नं. | विवरण | परिमाण | कै. |
|--------|-------------------|--------|-----|
| १ | डोरी | 11 | |
| २ | पानी बूट | 14 | |
| ३ | रेनसूट | 21 | |
| ४ | लाईफ ज्याकेट | 19 | |
| ५ | सेफ्दी ज्याकेट | 20 | |
| ६ | हेल्मेट | 17 | |
| ७ | पिक | 16 | |
| ८ | सावेल | 20 | |
| ९ | ग्ल | 20 | |
| १० | बन्चरो | 11 | |
| ११ | फरुवा | 11 | |
| १२ | बाल्टिन | 10 | |
| १३ | मग | 10 | |
| १४ | स्प्रेयर | 1 | |
| १५ | च्याकर | 1 | |
| १६ | फायर पिटर | 2 | |
| १७ | टूम्लेट | 2 | |
| १८ | मेघा फोन | 1 | |
| १९ | ब्याट्रिवाला लाईट | 2 | |
| २० | स्टेचर फोल्डिङ | 2 | |
| २१ | स्टेचर नन फौलें | 1 | |
| २२ | ट्राफिक ज्याकेट | 4 | |
| २३ | ट्याण्ड क्याप | 9 | |
| २४ | खूला ब्याग | 4 | |
| २५ | आरा | 1 | |
| २६ | स्टील बाल्टिन | 5 | |

| | | | |
|----|-----------------------|---------|--|
| २७ | Screw Carabiners | 22 | |
| २८ | Harness (scarp belt) | 4 | |
| २९ | Figure 8 | 10 | |
| ३० | Rapling Globes | 15 Pair | |
| ३१ | Retro Reflective Vest | 8 | |
| ३२ | Life Jacket | 10 | |

अनुसूची ४ (ड)

नेपाल रेडक्रस सोसाइटीमा रहेको मौज्जात सामग्री

| Name of Item | | | | | | | 31-May-20 | | | | | | | | | | | |
|--------------|---------------|---------|-----------|--------------|------|-------|-----------|---------|-------|-----------|------|------|--------|-------|----------|-------------|--------|---------|
| SN | | Blanket | Tarpolion | Utencial Set | SARI | Dhoti | JEEN | POPLINE | PRINT | Strectire | Rope | Tent | Helmet | Stick | Baisakhi | Family Pack | Bocket | Gumboot |
| 1 | Total Balance | 150 | 100 | 150 | 100 | 100 | 150 | 150 | 150 | 35 | 100 | 4 | 10 | 15 | 5 | 25 | 150 | 10 |

नेपाल रेडक्रस उपशाखाको नाम तथा सभापतिहरूको नामावली

| सि.नं. | उपशाखाको नाम | सभापति | सम्पर्क नम्बर |
|--------|---------------------|------------------------|---------------|
| १ | जोगबुडा उपशाखा | श्री दल बहादुर साउद | ९८४८८३००८३ |
| २ | देवल उपशाखा | श्री खिमानन्द पन्त | ९८६८७२५५९२ |
| ३ | भद्रपुर उपशाखा | श्री भोज राज जोशी | ९७४९५००८८२ |
| ४ | शीर्ष उपशाखा | श्री पदम बहादुर माल | ९८४८८५५९५२ |
| ५ | भागेश्वर उपशाखा | श्री वीर भान शाही | ९७५९५०२९०४ |
| ६ | कोटेली उपशाखा | श्री प्रेम बहादुर साउद | ९८६४३००४९२ |
| ७ | आलिताल उपशाखा | श्री मान सिंह साउद | ९७४९५०३९५२ |
| ८ | नवदुर्गा उपशाखा | श्री शेरबहादुर धामी | ९८४८७६६९४७ |
| ९ | घटाल उपशाखा | श्री प्रेमराज बोहरा | ९८४८७०८५०६ |
| १० | अजयमेरु उपशाखा | श्री इश्वरी दत्त जोशी | ९८४८८४७४४४ |
| ११ | कैलपालमाण्डौ उपशाखा | श्री गंगारामफुलारा | ९८४८७२८३९७ |
| १२ | बेलापुर उपशाखा | श्री गंगादत्त पन्त | ९७४९५९९८२३ |

| | | | |
|----|--------------------|----------------------------|------------|
| १३ | गणेशपुर उपशाखा | श्री ललीत प्रसाद जोशी | ९८४८४४९५०४ |
| १४ | भुवनेश्वरी उपशाखा | श्री दिल बहादुर बिष्ट | ९८४८७२६५६९ |
| १५ | गाँडखेत उपशाखा | श्री जयराज जैशी | ९८९२७९५६७६ |
| १६ | अशियाग्राम उपशाखा | श्री तिलकराज भट्ट | ९८४८८०२२२४ |
| १७ | सहश्रलिङ्ग उपशाखा | श्री खेम साउद | ९८५८४२०६९४ |
| १८ | उग्रतारा उपशाखा | श्री देवकी भट्ट | ९८४८८०९७२९ |
| १९ | बगरकोट उपशाखा | श्री भुवनराज भट्ट | ९७५९५०००२० |
| २० | रूपाल उपशाखा | श्री टंक प्रसाद जोशी | ९८६५६५८८८६ |
| २१ | कीर्तिपुर उपशाखा | श्री विष्णु राज भट्ट | ९८६०९३३५३८ |
| २२ | अमरगढी उपशाखा | श्री राजेन्द्र प्रसाद भट्ट | ९८४८८८८८४५ |
| २३ | चिपुर उपशाखा | श्री अम्मर ब. भाट | ९७४९५९६९४९ |
| २४ | समैजी उपशाखा | श्री सुरेन्द्र ब. भण्डारी | ९८४८७६७८३० |
| २५ | मष्टामाण्डौ उपशाखा | श्री महेश ब. शाही | ९८४८७२८८८४ |
| २६ | रडुवा उपशाखा | श्री दीपक बोहरा | ९८४८७४३७९६ |

अनुसूची ५

डडेल्धुरा जिल्ला अन्तर्गत रहेका स्वास्थ्य संस्थाहरु तथा संस्था प्रमुखहरुको सम्पर्क नम्बर
अमरगढी नगरपालिका

| क्र.सं. | स्वास्थ्य संस्थाको नाम | संस्था प्रमुखको नाम | मोबाईल नं. | कैफियत |
|---------|---------------------------|---------------------|------------|--------|
| १ | अमरगढी नगरपालिका(संयोजक) | गणेश बहादुर बिष्ट | ९८५८७५१७५१ | |
| २ | उग्रतारा स्वास्थ्य चौकी | ललित के.सी. | ९८४८१६५४६७ | |
| ३ | भूमिराज स्वास्थ्य चौकी | श्यामराज बोहरा | ९८४८८२७२८९ | |
| ४ | घटाल स्वास्थ्य चौकी | लोकराज पनेरु | ९८४८७२८५३० | |
| ५ | सहश्रलिङ्ग स्वास्थ्य चौकी | लोकराज भट्ट | ९८४८७५०८५४ | |
| ६ | स्याउले आ.स्वा.के. | भोज बहादुर पाल | ९८६५६१६९७६ | |
| ७ | भलिया आ.स्वा.के. | हेमराज ओझा | ९८४८७६५०१९ | |
| ८ | डकले आ.स्वा.के. | लक्ष्मी देवि भट्ट | ९८४८४८९२९९ | |
| ९ | भजनौटा आ.स्वा.के. | उद्धवराज जोशी | ९८०९४७०८७१ | |
| १० | बिरखम आ.स्वा.के. | प्रमिला शर्मा | ९८४८७२८५३४ | |
| ११ | सल्लाघारी आ.स्वा.के. | पुजा शाह | ९८४८७१८३९५ | |

परशुराम नगरपालिका

| क्र.सं. | स्वास्थ्य संस्थाको नाम | संस्था प्रमुखको नाम | मोबाईल नं. | कैफियत |
|---------|------------------------|---------------------|------------|--------|
|---------|------------------------|---------------------|------------|--------|

| | | | |
|---|-------------------------------|---------------------|------------|
| १ | परशुराम नगरपालिका(संयोजक) | तेज बहादुर सिंह | ९८४८७६९२९५ |
| २ | जोगबुडा अस्पताल | डा. जितेन्द्र चौधरी | ९८६५५५८२०५ |
| ३ | जोगबुडा अस्पताल | गणेश नाथ | ९८५८७५१३९६ |
| ४ | शिर्ष स्वास्थ्य चौकी | धनिराम बोहरा | ९८४८४९५६०४ |
| ५ | साँदनी स्वास्थ्य चौकी | जय बहादुर धामी | ९८६८७९१२९२ |
| ६ | कटाल सहरी स्वास्थ्य केन्द्र | नन्दराम नाथ | ९८४८८३०२३६ |
| ७ | जमरानी सहरी स्वास्थ्य केन्द्र | रमेश बोहरा | ९८६६१०५०२३ |
| ८ | सलेता सहरी स्वास्थ्य केन्द्र | गोबिन्द साँउद | ९८४८८३०२५७ |

अजयमेरु गाउँपालिका

| क्र.सं. | स्वास्थ्य संस्थाको नाम | संस्था प्रमुखको नाम | मोबाईल नं. | कैफियत |
|---------|----------------------------|---------------------|------------|--------|
| १ | अजयमेरु गाउँपालिका(संयोजक) | हिकमत कठायत | ९८४८७२८०७५ | |
| २ | समैजी स्वास्थ्य चौकी | मदन पाण्डेय | ९८४८७७७०२० | |
| ३ | भद्रपुर स्वास्थ्य चौकी | नन्दलाल चुनारा | ९८४८७५३२६७ | |
| ४ | चमडा स्वास्थ्य चौकी | वीरेन्द्र ऐर | ९८४८७३१५७५ | |
| ५ | देवल स्वास्थ्य चौकी | गणेश ऐडी | ९८४८८२२६१३ | |
| ६ | चिपुर स्वास्थ्य चौकी | खेप बहादुर पाल | ९८६८८५१०२५ | |
| ७ | राजुल सा.स्वा.इ. | मनोज पनेरु | ९८४८८०३८४९ | |
| ८ | खतेडा सा.स्वा.इ. | अम्बादत्त भट्ट | ९८४८८२६१६४ | |
| ९ | रोल्ली सा.स्वा.इ. | जानकी घर्ती मगर | ९८६९५६३६५५ | |
| १० | गाल सा.स्वा.इ. | बबिता ठगुन्ना | ९८४०९२४५८७ | |
| ११ | भुल्कुडा सा.स्वा.इ. | छत्र ऐर | ९८४८८०१८६९ | |

आलिताल गाउँपालिका

| क्र.सं. | स्वास्थ्य संस्थाको नाम | संस्था प्रमुखको नाम | मोबाईल नं. | कैफियत |
|---------|---------------------------|---------------------|------------|--------|
| १ | आलिताल गाउँपालिका(संयोजक) | धन बहादुर क्षेत्री | ९८४८८४७४२३ | |
| २ | गाइखेत स्वास्थ्य चौकी | चेतराज जोशी | ९८४८८५२०५५ | |
| ३ | आलिताल स्वास्थ्य चौकी | जनक राज भट्ट | ९८४८७५२२६९ | |
| ४ | झरकाँडा आ.स्वा.के. | पदमा रावल | ९८१५६९१५३९ | |
| ५ | खिन्नेभाडी सा.स्वा.इ. | कोकिला भट्ट | ९८१२६२०००१ | |

गन्यापधुरा गाउँपालिका

| क्र.सं. | स्वास्थ्य संस्थाको नाम | संस्था प्रमुखको नाम | मोबाईल नं. | कैफियत |
|---------|-------------------------------|----------------------|------------|--------|
| १ | गन्यापधुरा गाउँपालिका(संयोजक) | बाशुदेव नौन्याल | ९८४८४४४१४६ | |
| २ | असिग्राम स्वास्थ्य चौकी | सुनिता खाती | ९८६५८८४९१२ | |
| ३ | गणेशपुर स्वास्थ्य चौकी | प्रेम प्रसाद भण्डारी | ९८४८५३९९७१ | |

| | | | | |
|---|-----------------------------|-----------------|------------|--|
| ४ | कैलपालमाण्डौ स्वास्थ्य चौकी | समिक्षा श्रेष्ठ | ९८४८७७७३३७ | |
| ५ | मष्टामाण्डौ स्वास्थ्य चौकी | निर्मला भण्डारी | ९८४०३९५३२६ | |
| ६ | रेल सा.स्वा.इ. | दिपक बहादुर ओली | ९८४८४७६४३८ | |

नवदुर्गा गाउँपालिका

| क्र.सं. | स्वास्थ्य संस्थाको नाम | संस्था प्रमुखको नाम | मोबाईल नं. | कैफियत |
|---------|-----------------------------|----------------------|------------|--------|
| १ | नवदुर्गा गाउँपालिका(संयोजक) | खगेन्द्र प्रसाद भट्ट | ९८६८५८६७०१ | |
| २ | कोटेली स्वास्थ्य चौकी | लाल बहादुर साँउद | ९८४८८४९००१ | |
| ३ | नवदुर्गा स्वास्थ्य चौकी | तारा प्रसाद भट्ट | ९८४८७७८७८९ | |
| ४ | मणिलेक स्वास्थ्य चौकी | मिनराज धिक्त | ९८५८७५१३३३ | |
| ५ | बेलापुर स्वास्थ्य चौकी | चेतराज अवस्थी | ९८४८७४३०६५ | |
| ६ | चामा सा.स्वा.इ. | प्रेम बहादुर साँउद | ९८६४७९८७६६ | |

भागेश्वर गाउँपालिका

| क्र.सं. | स्वास्थ्य संस्थाको नाम | संस्था प्रमुखको नाम | मोबाईल नं. | कैफियत |
|---------|-----------------------------|---------------------|------------|--------|
| १ | भागेश्वर गाउँपालिका(संयोजक) | मान बहादुर साहु | ९८५८७८४४६५ | |
| २ | बगरकोट स्वास्थ्य चौकी | भवानी सिंह बिष्ट | ९८४८८७८५४९ | |
| ३ | रूपाल स्वास्थ्य चौकी | बाशुदेव पाण्डे | ९८६१०३७७९९ | |
| ४ | भागेश्वर स्वास्थ्य चौकी | गौतम शाही | ९८४८७३९२१४ | |
| ५ | पनिउट आ.स्वा.के. | वृहस्पति साँउद | ९८४८८८९६५२ | |
| ६ | सिराड आ.स्वा.के. | पार्वती गिरी | ९८६८५६६८३० | |

अनुसुची ६

नेपाल प्रहरी एवं यूनीटहरुको सम्पर्क नं. र ठेगाना

यसकार्यालयतथामातहतकार्यालयप्रमुखहरुकोनामथर, मोवाईलनं.:-

| सि.न | दार्जा | नामथर | प्रहरी ईकाईको नाम | मोवाईल नं. | कार्यालयको CUG नं. |
|------|-----------|--|------------------------|------------|------------------------------------|
| १ | | जिल्ला प्रहरी कार्यालय डडेल्धुरा संचार | | | 9858790070, 9862480085 |
| २ | प्र.ना.उ. | दधि राम न्यौपाने | जि.प्र.का.डडेल्धुरा | 9858715555 | 9801742100 |
| ३ | प्र.नि | बीरिन्द्र बहादुर बोहरा | जि.प्र.का.डडेल्धुरा | 9851281080 | 9801742080 |
| ४ | प्र.नि | जनक बहादुर मल्ल | ई.प्र.का जोगबुडा | 9851281689 | 9858751137, 9862480117, 9801742136 |
| ५ | प्र.ना.नि | राम दत्त जोशी | सि.प्र.चौ. तातापानी | 9848902435 | 096-690970, 9862480118, 9801742168 |
| ६ | प्र.ना.नि | देव बहादुर खत्री | जि.ट्रा.प्र.का स्याउले | 9866932678 | 096-420929, 9862480140, 9801742334 |
| ७ | प्र.स.नि. | मोहन बहादुर कैला | प्र.चौ. शिर्ष | 9868808760 | 9862480026, 9801742064 |
| ८ | प्र.स.नि | लाल बहादुर खड्का | प्र.चौ. रुपाल | 9869513077 | 9862480147, 9801742253 |
| ९ | प्र.स.नि. | प्रताप सिंह धामी | प्र.चौ. लामिकाण्डे | 9848781048 | 9862480143, 9801742241 |
| १० | प्र.स.नि. | कर्ण बहादुर साक्की | प्र.चौ. देवलदिव्यपुर | 9858753008 | 9862480116, 9801742247 |
| ११ | प्र.स.नि. | धन सिंह ठगुन्ना | प्र.चौ. बगरकोट | 9848622340 | 096-690874, 9862480139, 9801742259 |
| १२ | प्र.स.नि. | उदय बहादुर साउद | प्र.चौ. अनारखोली | 9749033501 | 9862480021, 9801742283 |
| १३ | प्र.स.नि. | बम बहादुर बोहरा | प्र.चौ. बेलापुर | 9868724238 | 9862480119, 9801742218 |
| १४ | प्र.ना.नि | शेर बहादुर बुढाऐर | प्र.चौ. पोखरा | 9858790309 | 9862480142, 9801742290 |
| १५ | प्र.स.नि. | नरेन्द्र राज भट्ट | प्र.चौ. सकायल | 9848602729 | 9864609999, 9862480124, 9801742212 |
| १६ | प्र.ना.नि | अम्बर बहादुर रावत | प्र.चौ. स्याउले | 9848619601 | 096-420211, 9862480132, 9801742198 |
| १७ | प्र.स.नि | रमेश राम परियार | प्र.चौ. भात्काडा | 9844982300 | 9862480110, 9801742191 |
| १८ | प्र.स.नि | शंकर दत्त भट्ट | प्र.चौ. गाडखेत | 9868944463 | 096-690943, 9862480023, 9801742278 |
| १९ | प्र.स.नि | जंग बहादुर चन्द | प्र.चौ.आलिताल | 9868534283 | 9862480079, 9801742062 |
| २० | प्र.स.नि | खगेन्द्र बहादुर कार्की | का.सु.गार्ड डडेल्धुरा | 9848740231 | 096-420215, 9862480081, 9801742177 |
| २१ | प्र.ह. | विसन सिंह ऐरी | प्र.जि.अ.नि.सु.गार्ड | 9860303090 | 9862480082, 9801742327 |
| २२ | प्र.ना.नि | चन्द्र सिंह धामी | प्र.चौ. बागवजार | 9858424403 | 9862480083, 9801742316 |
| २३ | प्र.स.नि | धन बहादुर बिष्ट | प्र.चौ. बडाल | 9845288128 | 096-690960, 9862480084, 9801742308 |
| २४ | प्र.स.नि. | रण बहादुर बुढा | प्र.चौ.भद्रपुर | 9748901469 | 9862480109, 9801742235 |
| २५ | प्र.स.नि | मिठु बहादुर बोहरा | अ.प्र.पोष्ट चमडा | 9868533460 | 096-690926, 9862480089, 9801742304 |
| २६ | प्र.स.नि | भुवन सिंह धामी | अ.प्र.पोष्ट कुस्मुले | 9848802554 | 9862480096, 9801742297 |
| २७ | प्र.ह. | करन चन्द | अ.प्र.पोष्ट चिपुर | 9864605141 | 9862480094, 9801742312 |
| २८ | प्र.ह. | भवान सिंह मडे | जिल्ला अदालत | 9869357779 | 9862480093, 9801742352 |
| २९ | प्र.स.नि. | दत्ते कोली | अ.प्र.पोष्ट सलकोट | 9868708281 | 9862480092, 9801742348 |
| ३० | प्र.ज. | भरत बहादुर मल्ल | उपक्षेत्रीय अस्पताल | 9848601870 | 9862480017, 9801742102 |

अनुसुची ७

सशस्त्र प्रहरी बल नेपाल नं. 52 गुल्म हे.क्वा. डडेल्धुराबाट सिमा सुरक्षार्थ खटिईएका सशस्त्र प्रहरी कर्मचारीहरुको

विवरण:-

| सि.नं. | आई.डि.नं. | दर्जा | नामथर | दरबन्दी | कार्यरत स्थान | सम्पर्क नं. |
|--------|-----------|----------|-----------------|-----------------------|----------------------|-------------|
| १. | 3574 | सप्रनि | प्रेम सिंह धामी | नं.52 गुल्म डडेल्धुरा | बि.ओ.पि.शिमसिर्ष | 9851260588 |
| २. | 2543 | सप्रनि | खेमराज जोशी | नं. 35 गण शैलेश्वरी | बि.ओ.पि.परिगाँउ | 9851258870 |
| ३. | 18800 | सप्रनानि | दल बहादुर कुँवर | नं.52 गुल्म डडेल्धुरा | अस्थायी पोष्ट साँदनी | 9868219624 |

अनुसुची ८

निजी क्षेत्र सँग रहेका उपकरणहरु

| क्र.सं. | फर्मको नाम | विवरण | संख्या | सम्पर्क नं. |
|---------|---------------------------------|------------|--------|-------------|
| १. | राजेन्द्र निर्माण सेवा प्रा.ली. | स्काईभेटर | ४ | ९८४८७२८२२२ |
| २. | राजेन्द्र निर्माण सेवा प्रा.ली | भ्याकुलोडर | १ | ९८४८७२८२२२ |
| ३. | चाँदनी कन्स्ट्रक्सन क.प्रा.ली | भ्याकुलोडर | २ | ९८४८७०७७७ |
| ४. | राष्ट्र सेवा निर्माण सेवा | स्काईभेटर | १ | ९८४८८०३४४२ |
| ५. | निश्चल कन्स्ट्रक्सन प्रा.लि. | भ्याकुलोडर | २ | ९८५८७५१२१२ |
| ६. | नौलाकोट निर्माण सेवा | भ्याकुलोडर | १ | ९८४८८३१०४३ |
| ७. | निङ्गलासैनी कन्स्ट्रक्सन | भ्याकुलोडर | १ | ९८४८८०३८६६ |
| ८. | पुजा निर्माण सेवा | भ्याकुलोडर | १ | ९८४८८०७३७९ |
| ९. | आलोक निर्माण सेवा | भ्याकुलोडर | १ | ९८४८७२८९०५ |

श्रोत:निर्माण व्यवसायी संघ, डडेल्धुरा फोन नं.०९६ ४१००४७

अनुसूची ९

जिल्लामा चालु अवस्थामा रहेका एम्बुलेनसहरुको विवरण

| क्र.सं. | सञ्चालक संस्था | एम्बुलेन्स नं. | संख्या | फोन/मोवाइल नं |
|---------|--|----------------|--------|-------------------------|
| १. | ने.रे.सो. जिल्ला शाखा डडेल्धुरा | म १ च १६६ | १ | ०९६- ४१००६३/९८४८७६५५९९ |
| २. | ने.रे.सो.शाखा जोगबुडा | म १ च २१० | १ | ९८६५६१०००२ |
| ३. | डडेल्धुरा अस्पताल | ८८०७ | १ | ९८४८७१८३३२ |
| ४. | डडेल्धुरा अस्पताल | म.१ भू ७७ | १ | ९८४८७६६६०१ |
| ५. | उग्रतारा डडेल्धुरा सार्वजनिक यातायात व्यवसायिक समिति | म १ च १९८ | १ | ०९६४२००६३ |
| ६. | अमरगढी नगरपालिका दमकल | | १ | ९८६५६२३९३९/ ०९६, ४१०२२२ |
| ७. | परशुराम नगरपालिका दमकल | | १ | ९८४८७६७१०७ |
| ८. | गन्यापधुरा वडा नं. १ रोखला | | | ९८४८८५९०४१ |
| ९. | नवदुर्गा गा.पा. | | | ९८४८७६९५१५ |

अनुसूची १०

सांसद तथा प्रदेशसभा सदस्यहरुको सम्पर्क नम्बर

| क्र.सं. | सभासदहरुको नाम | राजनैतिक दलहरुको नाम | सम्पर्क नम्बर |
|---------|-----------------------------|--|---------------|
| १ | मा. श्री शेर बहादुर देउवा | नेपाली कांग्रेस (प्रत्यक्ष) प्रतिनिधिसभा | ९८५१०८७२८८ |
| २ | मा. श्री निरा जैरु | ने.क.पा. (समानुपातिक) प्रतिनिधिसभा | ९७४९५३२९५७ |
| ३ | मा. श्री चक्र स्नेही | ने.क.पा. राष्ट्रियसभा | ९८४८७७७८१२ |
| ४ | मा. श्री पठान सिं बोहरा | ने.क.पा. (प्रदेशसभा) प्रत्यक्ष | ९८४८८०६६१६ |
| ५ | मा. श्री कर्ण बहादुर मल्ल | नेपाली कांग्रेस (प्रदेशसभा) प्रत्यक्ष | ९८५१०८३५७५ |
| ६ | मा. श्री गोविन्द बोहरा | नेपाली कांग्रेस (प्रदेशसभा) समानुपातिक | ९८५१०४८२०४ |
| ७ | मा. श्री कुन्ती जोशी (रेखा) | ने.क.पा. (प्रदेशसभा) समानुपातिक | |

अनुसूची ११

स्थानीय तहका बर्तमान प्रमुख, उप प्रमुख/उपाध्यक्ष र वडा अध्यक्ष हरुको सम्पर्क नं

| सि. नं | न.पा/गा.पाको नाम /वडा नं | पद | नम | सम्पर्क नं |
|--------|--------------------------|--------------------|----------------------|------------|
| १ | अमरगढि नगरपालिका | नगर प्रमुख | विशेश्वर प्रसाद ओझा | ९८५८७५१४९३ |
| | अमरगढि नगरपालिका | उप-प्रमुख | संगिता भण्डारी | ९८४८८७३६७६ |
| | १ | अध्यक्ष | लोक बहादुर ऐर | ९७४९५१७७५३ |
| | २ | अध्यक्ष | मनोरथ खडायत | ९८४८७२८४४२ |
| | ३ | अध्यक्ष | गोविन्द राज बोहरा | ९८५१०३२६९० |
| | ४ | अध्यक्ष | दिपेन्द्र थापा | ९८४८७४०६३६ |
| | ५ | अध्यक्ष | खेमराज पाठक | ९८४८७६६७५५ |
| | ६ | अध्यक्ष | गोविन्द राज भट्ट | ९८४८८५५४९८ |
| | ७ | अध्यक्ष | खडक बहादुर बोहरा | ९८४८८८९०१७ |
| | ८ | अध्यक्ष | नर बहादुर साकि | ९८४८८४७१०१ |
| | ९ | अध्यक्ष | भीम बहादुर रोकाया | ९८४८८९३९६९ |
| | १० | अध्यक्ष | विष्णुराज भट्ट | ९८४८७८६२२४ |
| ११ | अध्यक्ष | सूर्य प्रकास खड्का | ९८४८८५५५३३ | |
| २ | पर्शुराम नगरपालिका | नगर प्रमुख | भीम बहादुर साँउद | ९८५८४२०१६६ |
| | पर्शुराम नगरपालिका | उप-प्रमुख | कलावती देवि बोहरा | ९८४८६४७७४४ |
| | १ | अध्यक्ष | शेरबहादुर बोहरा | ९८६८८६११५१ |
| | २ | अध्यक्ष | गगन सिंह साउद | ९७४९५३३९८९ |
| | ३ | अध्यक्ष | डम्बर बहादुर चन्द | ९८०६४०९२८९ |
| | ४ | अध्यक्ष | गोपाल दत्त जोशी | ९८०६४६९०१८ |
| | ५ | अध्यक्ष | मीन बहादुर चन्द | ९८४९६४३४४६ |
| | ६ | अध्यक्ष | खगेन्द्र बहादुर सिंह | ९७४९५३६०८६ |
| | ७ | अध्यक्ष | केशव बहादुर वोहरा | ९८६५८५८४१२ |
| | ८ | अध्यक्ष | गोविन्द सिंह बोहरा | ९८१०६६४१४१ |
| | ९ | अध्यक्ष | रमेश सिंह वोहरा | ९८०५७४२०७ |
| | १० | अध्यक्ष | हर्क बहादुर कार्कि | ९८१०६४००५४ |
| ११ | अध्यक्ष | मान बहादुर महरा | ९८४९५९०७९४ | |

| | | | | |
|---|------------------|-----------|-----------------------|-------------|
| | १२ | अध्यक्ष | गणेश प्रशाद जोशी | १८४८८२७९३८ |
| ३ | गन्यापधुरा गा.पा | अध्यक्ष | नवल वहादुर मल्ल | १८५८७८८७०६ |
| | गन्यापधुरा गा.पा | उपाध्यक्ष | कमला ठगुन्ना | १८४८८७३४६४ |
| | १ | अध्यक्ष | चेत राम भट्ट | १८४८८५९०४१ |
| | २ | अध्यक्ष | ईन्द्र वहादुर कार्कि | १८५८७४५५८० |
| | ३ | अध्यक्ष | चक्र वहादुर देउवा | १८४९८६३२०५ |
| | ४ | अध्यक्ष | चेतराज भट्ट | १८४८७६८८०० |
| | ५ | अध्यक्ष | धर्मराज पडाल | १८४८८३०९६० |
| ४ | नवदुर्गा गा.पा | अध्यक्ष | कविन्द्र वहादुर विष्ट | १८५८७५९४३५ |
| | नवदुर्गा गा.पा | उपाध्यक्ष | डम्मरी ओली | १८५८७४५४३२ |
| | १ | अध्यक्ष | भीम वहादुर बोहरा | १८५८७५९९६७ |
| | २ | अध्यक्ष | रघुनाथ भट्ट | १८५८७७५०९४ |
| | ३ | अध्यक्ष | तरा प्रशाद भट्ट | १८६५८९३२९९ |
| | ४ | अध्यक्ष | पदम वहादुर विष्ट | १८४८७७६६२६ |
| | ५ | अध्यक्ष | धन वहादुर साउद | १८४८७८७०७० |
| ५ | भागेश्वर | अध्यक्ष | कैशिल्ला कुमारी भट्ट | १८५९२०९८६८ |
| | भागेश्वर | उपाध्यक्ष | पदम वहादुर बोहरा | १८५८७३७००३ |
| | १ | अध्यक्ष | रुप सिंह ढकुराठी | १८५८८७७३०५ |
| | २ | अध्यक्ष | राजेन्द्र बोहरा | १८४८९७६२९८ |
| | ३ | अध्यक्ष | राम वहादुर शाहि | १८५८७५९९२३ |
| | ४ | अध्यक्ष | रत्न वहादुर विष्ट | १७४९५३३०९९ |
| | ५ | अध्यक्ष | बसन्त राज भट्ट | १८०६४७७६४२ |
| ६ | आलिताल गा.पा | अध्यक्ष | बल वहादुर गुरुड | १८५८७५९९९९ |
| | आलिताल गा.पा | उपाध्यक्ष | जला बोगटी | १८९०७२७५७७ |
| | १ | अध्यक्ष | पुर्ण वहादुर ऐर | १८९४६७३५९७ |
| | २ | अध्यक्ष | जनक वहादुर मल्ल | १८९४६३९८०६ |
| | ३ | अध्यक्ष | लेकेन्द्र महारा | १८४९५५८४३० |
| | ४ | अध्यक्ष | चन्द्र देव बोहरा | १८४९५०८७९९ |
| | ५ | अध्यक्ष | प्रकास सिंह बोहरा | १८४९५३३७८८९ |
| | ६ | अध्यक्ष | कुम्भ बुढा | १७४९५००५७८ |
| | ७ | अध्यक्ष | विर वहादुर बोहरा | ०९६६९०५४५ |
| | ८ | अध्यक्ष | गणेश वहादुर थापामगर | १७४९५००९६९ |
| ७ | अजयमेरु गा.पा | अध्यक्ष | उमेश प्रशाद भट्ट | १८५८७५०२२६ |

| | | | |
|---------------|-----------|--------------------|------------|
| अजयमेरु गा.पा | उपाध्यक्ष | कलावति भाड | ९८५८७७५०४५ |
| १ | अध्यक्ष | दत्ति सिंह भण्डारी | ९८६९८४६३७१ |
| २ | अध्यक्ष | शिवराज भट्ट | ९८४८७६६३४३ |
| ३ | अध्यक्ष | रमेश प्रशाद वाहुन | ९८४८७७२०७७ |
| ४ | अध्यक्ष | टिका बहादुर विष्ट | ९८०९७६१६९० |
| ५ | अध्यक्ष | भोज बहादुर पाल | ९८४८८९३७५४ |
| ६ | अध्यक्ष | दान बहादुर खड्का | ९८४८८८४३५ |

| | | | |
|------------------------|--------------------------------------|---|--|
| जोश प्रसाद भट्ट | जिल्ला सचिव | मसिकोर नेपाल | |
| हरि प्रसाद भट्ट | भौंकुं सुं | स्वास्थ्य कार्यालय डोल्थुरा | |
| प्रकाश भाट्ट | सम्वादादाता | MPV | |
| प्रवित्त जैक | डि. व. प्र. | राष्ट्रिय प्रजालन्य पत्रिका (सभक) | |
| शिवश सिवाल | श्याङ्खा जिल्ला समाचार पत्रिका | जन्म। सुभाजितादिपति नेपाल रेडियो धुलिचौर | |
| विमला जैक | सम्वादादाता | माडुवैग, हेलिपिण्ड | |
| मानु रं लांगु | समाचार | गोर्खा नदीदेखि | |
| विष्णु उ. भाचार्य | डि. व. प्र. | डि. व. प्र. सदेवापुर | |
| डी आर पन्त | पत्रकार | धान्तिपुर टैलिक | |
| तारा प्रसाद भट्ट | सच. इजिप्शिय | भू. तथा जलाधार वि. का. | |
| आमर को साउद | कार्यक्रम अधिकारी | सुदुक - डोल्थुरा | |
| गोरेडाङ मोहन | सच. प्रकाश | जिल्ला समाचारकार्यालय | |
| रविशंकर प्रसाद कोइराला | सच. प्रकाश | गोर्खा नेपाल | |
| सु. पद्मा भुसले | का. नि. | EDS | |
| सु. व. कोइराला | सच. प्रकाश | जिल्ला समाचारकार्यालय | |

एजेण्डा:

- PCR ल्याब सम्बन्धमा
- लकडाउनको मोडालिटी सम्बन्धमा ।
- क्वारेन्टाईन व्यवस्थापन तथा नमूना संकलन, स्वास्थ्य चेकजांच, होम क्वारेन्टाईन सम्बन्धमा ।
- आइसोलेसन बेड सम्बन्धमा ।
- जिल्ला विपत प्रतिकार्य योजना परीमार्जन सम्बन्धमा ।
- विविध

निर्णयहरू:

१. डडेल्धुरा जिल्लामा विदेश बाट घर फिर्ता आई क्वारेन्टाईन मा रहेका, होम क्वारेन्टाईन मा रहेका, सर्वेक्षण परिक्षण गर्नुपर्ने गरी पहिचान भएका र कोभिड -१९ को सम्भावित संक्रमण हुन सक्ने अन्य व्यक्तिहरू समेतको स्वाब नमूना संकलन गरी पी.सी.आर.परिक्षण गर्नका लागि पी.सी.आर मेसिन ,आवश्यक रिएजेन्ट सहितका सुरक्षा किटहरू सहितको प्रयोगशाला स्थापन गर्न अति आवश्यक भएको निष्कर्ष गरियो । पी.सी.आर परिक्षण प्रयोगशालाको लागि पी.सी.आर मेसिन र आवश्यक किटहरू सहयोग स्वरुप सिघ्रातिसिघ्र उपलब्ध गराई दिन हुयुमिनिटि फाउण्डेसन र सुदुर पश्चिम अमेरिका सम्पर्क समाज लाई विशेष अनुरोध गर्ने , प्रयोगशालाका लागि विशेषज्ञ जनसक्ति उपलब्ध गराई दिन नेपाल सरकार, प्रदेश सरकार र एफ.एच.आई ३६० लाई अनुरोध गर्ने निर्णय गरियो । साथै प्रयोगशाला संचालनका लागि आवश्यक पर्ने किट, व्यक्तिगत सुरक्षा सामग्री र जनशक्तिको पारिश्रमिक समेतको थप खर्चका लागि डडेल्धुराका व्यक्तिहरूको परिक्षणका लागि सबै सात वटै स्थानिय तहहरू मध्ये अमरगढी नं.पा र परशुराम नं.पा ले रु बिस लाखका दरले र अन्य पांच वटा गा.पा ले रु दश लाखका दरले डडेल्धुरा अस्पतालका नाममा छुट्टै कोषमा रकम जम्मा गरिदिन अनुरोध गर्ने, साथै अन्य जिल्लाका नमूना परिक्षण गर्ने समेत र प्रयोगशाला संचालनका लागि रु पांच करोड निकास गरिदिन नेपाल सरकार समक्ष अनुरोध गर्ने, पी.सी.आर ल्याब हाललाई दुई महिनाको लागि नेपाल रेडक्रस सोसाईटी डडेल्धुराको भवनमा संचालित रक्तसंचार सेवामा कुनै बाधा नपुग्ने गरी, पी.सी.आर ल्याब स्थापना गर्ने र दुई महिना पछि डडेल्धुरा अस्पतालको निर्माणधिन भवनको कोठा तयार गरि प्रयोगशाला स्थानान्तरण गर्ने निर्णय गरियो ।
२. उपरोक्त निर्णय नं.१ बमोजिमको ल्याब सञ्चालनका लागि आर्थिक सहयोगका लागि जिल्ला समन्वय समिति, स्थानिय तह, विभिन्न संघसंस्था व्यक्तिगत दाताहरू लाई समेत अनुरोध गर्ने निर्णय गरियो ।
३. यस जिल्लामा कोभिड-१९ का संक्रमित व्यक्तिहरूको संख्या दिनानु दिन बढिरहेकाले नेपाल सरकारबाट जारी भएको लक डाउनलाई थप प्रभावकारी कार्यान्वयन गर्ने गराउने, अत्यावश्यक कामका लागि र सवारी पास अनुमती लिएका सवारी साधन बाहेक अन्यलाई यथावत रोक लगाउने, अत्यावश्यक काममा बाहेक मानिसहरूको आवत जावत र समूहमा भेला भई गरिने कृयाकलाप नगर्ने/नगराउने, अत्यावश्यक तथा खाचन्न, तरकारी फलफूलका पसल तथा हाडवेयरका पसलहरूको समय तोकै सीमित तवरले सञ्चालन गर्न यस अघि देखी कायम गरिएको नियमलाई डडेल्धुरा उद्योग वाणिज्य संघले जिल्ला स्थित स्थानिय तह र सुरक्षा निकायहरूसंग समन्वय गरी थप प्रभावकारी बनाउने निर्णय गरियो ।
४. डडेल्धुरा अस्पताल, जोगबुढा अस्पतालका अलावा यस जिल्लामा अपि सामुदायिक अस्पतालमा आइसोलेसन बेड संचालनमा रहेको र परशुराम न.पा. ले सिद्धनाथ आ. विद्यालयमा १८ बेड क्षमताको आइसोलेसन बेड सञ्चालनमा ल्याएको अवस्था छ । निकट भविष्यको परिस्थितिलाई दृष्टिगत गर्दा कोभिड-१९ पोजिटिभ भएका तर स्वास्थ्यमा कुनै समस्या नभएका व्यक्तिलाई राख्नका लागि सबै स्थानीय तहले कम्तिमा ५० बेडको आइसोलेसन स्थल तयार गर्न अनुरोध गर्ने निर्णय गरियो ।
५. मिति २०७६।१२।०२ को जिल्ला विपद् व्यवस्थापन समितिको बैठकको निर्णय अनुसार यस जिल्लाको जिल्ला विपद् पूर्व तयारी तथा प्रतिकार्य योजना २०७६ लाई समयानुकुलन परिमार्जन गर्न गठित उप समितिले परिमार्जन गरी तयार गरेको DPRP पारित गर्ने निर्णय गरियो । DPRP परिमार्जन गर्न प्राविधिक सहयोग गर्ने Ides/ Morcy Crops लाई घन्यवाद दिने निर्णय गरियो साथै DPRP प्रकाशन गर्नका लागि सहयोग गरिदिनु हुन Ides/ Morcy Crops लाई अनुरोध गर्ने निर्णय गरियो ।

अनुसूचि १३: सन्दर्भ सामाग्री

१. जिल्ला विपद् पूर्वतयारी तथा प्रतिकार्य योजना २०७६
२. जिल्ला वस्तुगत विवरण
३. विपद् पूर्वतयारी तथा प्रतिकार्य योजना तर्जुमा मार्गदर्शन, २०६७ पहिलो संशोधन, २०७६